R.E. DE SAN MARTIN 1643
CIUDAD
SEP 2
C GR

LOS ANDES

CATORCE PAGINAS
Precio del Ejemplar $ 30,00

Año XCIV — Registro Nacional de la Propaganda Intelectual Año 1976: Nº 1.317.361 — MENDOZA — Viernes 27 de Agosto de 1976 — Publicación adherida al Instituto Verificador de Circulaciones — Núm. 31.378

Solicitóse la revisión del contrato con Aluar

Lo hizo la Fuerza Aérea, la que además fijó su criterio acerca de la producción de aluminio

BUENOS AIRES, 26 (NA). — La Fuerza Aérea hizo llegar al Ministerio de Defensa los criterios y pautas que sustenta con respecto al problema de la producción de aluminio y en especial al contrato firmado entre el Estado y la empresa Aluar, solicitando que sean revisadas sus cláusulas.

Esta decisión de la Fuerza Aérea tomó estado público a través de su publicación en un medio periodístico de esta capital, en la que se señala que esa institución sostiene que debe conformarse un accionar firme de carácter perentorio y de progresiva intensidad, sin que se afecte la continuidad de la producción de aluminio.

Un criterio similar, como se recordará, sostuvo hace alrededor de un mes la Armada Nacional, cuyo comandante general solicitó también al ministro de Defensa que se revean las cláusulas de ese contrato.

La Fuerza Aérea fundamenta su pedido de revisión, señalando que "se requiere un enfoque objetivo, por cuanto siguen vigentes connotaciones de carácter político, unidas a intereses que han intervenido y presionado en todo el proceso y que aún pueden seguir tratando de incidir en soluciones particularizadas".

Las pautas que la Fuerza Aérea sostiene que deben aplicarse para la revisión del contrato con Aluar y para la fijación de una política de producción de aluminio, son, entre otras, la competencia de la Fuerza Aérea en el tema de responsabilidad primaria en el asesoramiento, asegurar el poder de decisión del Estado nacional, continuidad en la fabricación de aluminio, mantener esa producción en el sector privado de capital nacional.

Reajuste tarifario

Sostiene también la necesidad de la revisión del contrato con Aluar con sentido generalizado, y señala que considera indispensable que todo el proceso de ajuste se efectivice en un plazo no superior a los noventa días.

"Con el fin de evitar el cuestionamiento de que el Estado —dice— y por ende el pueblo argentino, subvencionan la producción destinada a la exportación en beneficio del comprador externo, la Fuerza Aérea propicia un reajuste tarifario de los servicios que prestan las empresas estatales, especialmente energía eléctrica y demás suministros a cargo de empresas o entes autárquicos nacionales".

La Fuerza Aérea manifiesta también su inquietud con respecto a la adecuada solución al tema de la dependencia de los insumos externos, y considera que el acuerdo de renegociación del contrato con Alcoa of Australia, proveedor de alúmina, no es satisfacotorio, por que en él se establece la obligatoriedad de negociar un convenio que, por sus condiciones, no parece contemplar eficazmente la posibilidad cierta de utilización de materia prima nacional en el futuro.

También analiza la Fuerza Aérea el problema desde el punto de vista de la contaminación ambiental, expresando que debe exigirse a Aluar el cerramiento de todas las cubas de electrólisis, el tratamiento de los gases nocivos y la adopción de medidas en un término breve e improrrogable, para neutralizar esa contaminación.

Las acciones de Gelbard

"Se considera —se agrega en la nota— necesaria la modificación de todas las claúsulas de indemnización contenidas en el contrato, como así también la fórmula de precio por cuanto ella incorpora privilegios que desnaturaliza, al eliminar el riesgo empresario, las condiciones esenciales de toda inversión privada, y además, resulta irritante que los contribuyentes no sólo aparezcan excluidos de todo beneficio, sino que carezcan de protección alguna frente a una empresa que obtendrá ganancias cualquiera sean sus costos". Reitera también la Fuerza Aérea "su invariable posición acerca de la necesaria nominatividad de las acciones Fepecerre y de la acción de la caución de las acciones de Fate que posee aquella firma, ya que la mayoría de las acciones de Aluar las detenta Fate.

Asimismo, el criterio de la Aeronáutica Militar sostiene que corresponde esablecer un mecanismo idóneo a fin de que las acciones pertenecientes a José Ber Gelbard permanezcan bajo depósito y administración de la Fuerza Aérea.

Como se sabe, José Gelbard fue, con posterioridad a la firma del contrato, ministro de economía de la Nación durante el gobierno peronista, y luego fue incluido por la Junta Militar entre los ex funcionarios públicos sobre los que pesa prohibición de administrar y disponer de sus bienes, de acuerdo con las normas del Acta de Responsabilidad Institucional.

El incremento en los salarios sería del 12%

Las empresas podrían dar gratificaciones. Martínez de Hoz sólo dijo que aquél se conocerá la próxima semana

BUENOS AIRES, 26 (NA). — El Gobierno Nacional habría decidido ya que el aumento general de salarios a aplicar desde el mes próximo será del 12 por ciento, pero a la vez dejaría abierto el camino para que las empresas otorguen gratificaciones individuales, cuando lo consideren conveniente, según revelaron hoy fuentes responsables.

Ese 12 por ciento se aplicará tanto a los sueldos y salarios como a las asignaciones familiares, con la sola excepción de aquellas correspondientes a escolaridad, cuya elevación será más espectacular: 90 por ciento.

En cuanto a la posibilidad de otorgar gratificaciones individuales, las fuentes indicaron que ello constaría en una de las cláusulas de la medida que se encuentra en preparación, constituyendo obviamente, su aspecto más novedoso.

En cierta manera, dicha cláusula ofrecerá a los empresarios deseosos de mejorar las retribuciones de su personal, o de parte de él, una vía para trasponer el cerco de la congelación salarial vigente desde el mes de mayo último.

No trascendió, sin embargo, si tales gratificaciones podrán asumir un carácter permanente o si deberán ser renovadas cada vez que se decida su otorgamiento.

Declaraciones de Martínez de Hoz

BUENOS AIRES, 26. (NA). — El ministro de Economía, José Alfredo Martínez de Hoz, reveló hoy que sólo en los primeros días de la próxima semana se conocerán los porcientos del aumento general de salarios que se aplicarán a partir del primero de setiembre próximo.

Martínez de Hoz aludió al tema durante el diálogo que mantuvo con los periodistas en el aeroparque metropolitano poco antes de emprender viaje hacia Asunción del Paraguay, al frente de una misión comercial.

El aumento fue anunciado por el propio ministro durante una conferencia de prensa realizada en la noche del martes último, pero en esa oportunidad eludió precisar la magnitud del incremento decidido, limitándose a señalar que beneficiaría tanto a los trabajadores del sector privado como a aquellos que se desempeñan en la administración pública.

Por ello, resultó inevitable que los periodistas que hoy registraron su partida, volvieran sobre el tema, aunque con escasos resultados, pues el jefe de la conducción económica volvió a reservarse las cifras.

El vuelo partió temprano en la mañana, con una reducida comitiva integrada por el secretario de Obras Públicas y Transporte, Federico Camba; el director financiero de la empresa binacional Yaciretá, que ejecuta la presa hidroeléctrica Yaciretá-Apipé, y el embajador paraguayo en Buenos Aires, Misulli Fuster.

El ministro precisó que su viaje tendría un objetivo exclusivamente económico. Señaló que la visita a Asunción estaba acordada desde su reunión en México con el ministro paraguayo de Hacienda, en oportunidad de celebrarse en ese país la reunión de gobernadores del Banco Interamericano de Desarrollo.

Evocó Martínez de Hoz que en esa ocasión quedó concertado que el viaje lo realizaría cuando la economía argentina se hubiese afianzado más. El ministro admitió la posibilidad de realizar otros viajes a países americanos, pero indicó que no los veía próximos en el panorama de sus actividades.

Por el contrario, serían efectuados por otros funcionarios del nivel de secretarios. Y ejemplificó anunciando una recorrida por varias naciones americanas, para fines de octubre del secretario de Comercio Exterior, Alberto Fraguio, quien recientemente efectuó una gira de promoción de exportaciones e importaciones por algunos países de la región.

Añadió que su viaje personal a Japón lo concretaría cuando debiese marchar hacia Manila, Filipinas, para intervenir en la reunión del Banco Mundial y del Fondo Monetario Internacional. "Estaré cerca de Japón en ese momento y a él iré porque podremos allí concretar acuerdos de diversa índole".

Martínez de Hoz subrayó que el tema más importante que lo llevaba al Paraguay era el de la represa Yaciretá-Apipé, al margen de lo cual efectuará también conversaciones enderezadas a incrementar el comercio bilateral, que, de momento, arroja saldo favorable para la Argentina.

Entre quienes acudieron a la estación aérea para despedir al ministro, se contó el comandante del Cuerpo de Ejército I, general de brigada Carlos Suárez Mason.

Llegada de Martínez de Hoz al Paraguay

ASUNCION, 26 (UPI). — El ministro argentino de Economía, José Alfredo Martínez de Hoz, que llegó hoy a esta capital para impulsar el intercambio paraguayo-argentino y considerar planes de integración entre ambos países, se reunió esta tarde con los ministros de Hacienda y Comercio.

Los funcionarios iniciaron un análisis completo de las relaciones económicas entre las dos naciones, estudiando medidas a corto plazo con vistas a la reactivación del comercio recíproco, dijo un vocero oficial.

Agregó que la misión Martínez de Hoz buscará fundamentalmente, en cuatro días de negociaciones "fórmulas prácticas" para lograr cifras óptimas en la relación comercial bilateral y llevar adelante proyectos de integración física paraguayo-argentina.

Al llegar al aeropuerto local, el funcionario argentino fue saludado por los ministros de Relaciones Exteriores, Alberto Nogués, y de Hacienda, César Barrientos.

Martínez de Hoz saludará mañana al presidente Alfredo Stroessner y volverá a reunirse con miembros del equipo económico oficial presidido por Barrientos.

Fuentes informadas dijeron que en la agenda figuran además los proyectos de construcción del puente Encarnación-

(Pasa a la pag. 2 col. 5ª.)

En el Aeroparque Metropolitano, el ministro de Economía, doctor José Alfredo Martínez de Hoz, se dirige hacia el avión que lo condujo al Paraguay. (Radiofoto de N.A.)

Bruera habló sobre la política universitaria

Tiene que ser realizada por todo el equipo de rectores, dijo. Refutó un documento

BUENOS AIRES, 26 (NA). — "El gobierno tiene definida una política universitaria que ataca lo profundo del tema y que, más allá de inevitables controversias, tiene que ser realizada por todo el equipo de rectores en forma conjunta con el Ministerio de Educación", dijo el ministro de Educación, Ricardo P. Bruera, a Noticias Argentinas al comentar la difusión de un documento —originado en el ministerio a su cargo— que plantea la necesidad de una nueva situación universitaria.

Agregó Bruera que "al asumir sus funciones el actual rector de la Universidad de Buenos Aires, yo previne contra las ansiedades de quienes todo lo quieren resolver con fórmulas esquemáticas y sin entender el diagnóstico real de la universidad en su dimensión estructural, que obliga a definir la conducción como una idea de proceso".

Refiriéndose al documento aludido, el ministro reiteró que "es uno de los tantos documentos de trabajo" y que "la universidad tiene problemas de fondo y problemas de superficie y, con respecto a estos últimos, no cabe entrar en polémicas porque los problemas reales de las casas de altos estudios son de una verdadera profundidad aunque eventualmente se agitan como "cuestión universitaria".

Bruera hizo estas declaraciones en el transcurso de una visita que realizó a la escuela "Bandera Argentina".

La construcción de 200 escuelas

BUENOS AIRES, 26 (NA). — El Ministerio de Cultura y Educación dispone ya de los medios para finalizar, a partir del mes de marzo próximo, la construcción de 200 escuelas, según trascendió en medios allegados a la conducción educativa.

Estas escuelas han sido comenzadas a construir en los últimos años, pero razones presupuestarias impidieron que se las terminara en los plazos previstos.

El titular de esa cartera, Ricardo Bruera, haría, en las próximas horas el anuncio correspondiente, según afirmaron los mismos medios.

El déficit de las construcciones escolares fue declarado como prioritario por el actual ministro de Educación quien, en distintas oportunidades, dijo a la prensa que para mejorar el sistema educativo había que comenzar por mejorar la arquitectura del nivel primario de enseñanza.

La Junta de Brigadieres reúnese hoy

BUENOS AIRES, 26. (Télam). — La Junta de Brigadieres se reunirá mañana, a las 9, en el edificio "Cóndor", sede del Comando General de la Fuerza Aérea, para considerar temas institucionales y de actualidad nacional.

La reunión será presidida por el comandante general del arma, brigadier general Orlando Ramón Agosti, y participarán los brigadieres en actividad con mando en todo el país.

El secretario de Energía, doctor Guillermo Zubarán (izquierda); el ingeniero Alberto Costantini, presidente del Centro Argentino de Ingenieros, y rector de la Universidad de Buenos Aires (centro), y el secretario de Estado de Hacienda, doctor Juan Alemann, durante el almuerzo mensual del centro mencionado, en el que el primero disertó sobre problemas energéticos y su proyección al futuro argentino. (Radiofoto de Télam).

Se fijaron las bases de la política energética

Sólo se iniciarán obras que cuenten con financiamiento asegurado, dijo Zubarán

BUENOS AIRES, 26. (NA). — El secretario de Estado de Energía, Guillermo Zubarán, afirmó hoy que "en esta oportunidad contamos con los elementos suficientes como para repetir momentos felices de la historia energética argentina, la República está venciendo en la gran batalla contra la inflación; el crédito internacional se abre nuevamente para nuestros proyectos serios; con las medidas de saneamiento interno y la política de precios y tarifas realistas las empresas volverán a ser rentables y en ese sentido nuestra decisión es inequívoca; sólo se iniciarán obras que respondan al plan energético global y que cuenten con financiamiento asegurado".

Subarán hizo estas apreciaciones en el curso de la disertación que pronunció en el Centro Argentino de Ingenieros acerca del "Futuro energético del país".

El tradicional almuerzo mensual de esa entidad fue presidido por su titular y a la vez rector de la Universidad de Buenos Aires y titular de la entidad, Alberto Costantini, registrándose también la presencia del secretario de Estado de Hacienda, Juan Alemann; presidente de SEGBA, contralmirante Félix Imposti; del administrador de Agua y Energía, Pedro Vicien; del interventor en la Compañía Italo Argentina de Electricidad, Ramón Crucet; del administrador de Gas del Estado, Gabriel Meoli y del administrador de Vialidad Nacional, Gustavo Carmona.

El ingeniero Costantini presentó al disertante señalando que formaba parte del equipo económico conducido por el ministro José Alfredo Martínez de Hoz, a quien dirigió una felicitación por los éxitos logrados en el curso de su gestión.

El secretario de Energía señaló en su discurso que las empresas energéticas se encontraban, al asumir sus funciones, "abandonadas durante tres años, a la política comiteril, utilizadas como medio de fortalecimiento del aparato sindical, mientras cundía en ellas el desánimo y la frustración, así como el desorden y la indisciplina".

También señaló que "una política de remuneraciones que contribuyó aún más a la desvalorización de nuestros universitarios, hizo que profesionales que habían dedicado su vida a la función, abandonaran sus puestos y en muchos casos el país, al par que una invasión de burócratas sin formación profesional alguna se disputaban las partidas presupuestarias".

Luego afirmó que "nuestro punto de partida respecto del futuro ha sido reorganizar el planeamiento del sector, inexplicablemente desmembrado durante el período anterior y en este momento se está finalizando el trabajo relativo a la demanda energética en base a la cual formularemos nuestro programa de equipamiento".

Luego señaló que "el Estado se encargará tan sólo de aquellas inversiones que la actividad privada no esté en condiciones de llevar a cabo y resulta evidente que la mayor posibilidad de participación del sector privado estará en el campo de los combustibles, por cuanto en el de la electricidad, el Estado ha asumido ya la responsabilidad total, salvo el caso de las cooperativas eléctricas del interior que han resistido milagrosamente el embate del estatismo".

Finalmente dijo que "la nueva ley de inversiones extranjeras, la derogación de normas que hacían de los funcionarios de empresas de capital foráneo ciudadanos de segunda categoría, y la eliminación de muchas discriminaciones xenofobas, facilitarán, como antaño, la colaboración del capital privado extranjero".

El ministro de Cultura y Educación, profesor Pedro Bruera, durante la visita que hizo en la mañana de ayer a una escuela del barrio Retiro, en la Capital Federal, en la que almorzó con los alumnos. Posteriormente formuló declaraciones exclusivas sobre política universitaria. (Radiofoto de N.A.).

Hubo irregularidades con las pensiones graciables

Estas fueron otorgadas por ex legisladores y entre los beneficiarios se encuentran jóvenes de 19 años

BUENOS AIRES, 26 (NA). — Una investigación efectuada por el Ministerio de Bienestar Social, permitió comprobar que el ochenta por ciento de las pensiones de gracia, otorgadas por los legisladores nacionales en 1975, fueron concedidas a personas que no reunían las condiciones exigidas por las entonces normas legales vigentes.

Una de esas condiciones imponía que los beneficiarios tuvieran no menos de 65 y 70 años, pero ahora se ha podido determinar que una enorme proporción de los beneficiarios bordeaban los 30 años, existiendo incluso casos de sólo 19.

Las investigaciones practicadas por el Ministerio de Bienestar Social han permitido comprobar que cada legislador nacional tenía adjudicada una cuota de tres millones de pesos viejos, que se renovaba mensualmente, para ser otorgada como pensión graciable, la que nunca podía ser superior a los cuatrocientos mil pesos.

Esa verificación posibilitó detectar que la ex diputada nacional Arolinda Monifatti hizo conceder una pensión graciable "por edad avanzada" a su joven marido, con el que contrajo enlace el 30 de abril de 1975.

Y que su colega del bloque peronista, Hipólito Zapata, logró hacer extender similar beneficio a su esposa, quien está lejos de haber arribado a los 70 años.

Una importante parte de esas pensiones graciables fueron concedidas a los pobladores de Misiones, en vísperas de los comicios de 1975.

El otorgamiento de esas seis mil quinientas once pensiones graciables insumió una inversión presupuestaria de 23.000 millones de pesos, pero ahora se comprobó que al momento de votar no se tuvieron "en cuenta las reales posibilidades financieras de los recursos con que se debe atender su pago, que es con fondos de la Lotería de Beneficiencia Nacional y Casinos".

Otra irregularidad está dada en muchísimos casos, por el hecho de que el carnet que acredita a los beneficiarios de esas pensiones graciables no está rubricado por el correspondiente funcionario de la Secretaría de Seguridad Social, sino por los propios legisladores que las habían tramitado.

Puede asegurarse que algunos de esos carnets están firmados por el ex senador nacional Alfio Penisse, quien llegó a ocupar la vicepresidencia primera de la alta cámara.

Al ser impuesto de estas circunstancias anómalas, el presidente de la Nación, teniente general Jorge R. Videla, rubricó la ley 21.387 por la cual se deroga la norma que las posibilitó: el artículo 13 de la ley 21.121.

Al mismo tiempo dispone "la caducidad de las pensiones graciables acordadas en virtud de la citada norma legal".

Ordenó que el Ministerio de Bienestar Social verifique y evalue la situación de las personas involucradas en esa caducidad.

Es decir que los casos en que el beneficio se otorgó cumpliendo estrictamente los recaudos que ordenaba la ley serán respetados e incluidos en un nuevo texto legal que en forma casi inmediata sancionará y promulgará el actual Poder Ejecutivo.

En cuanto a los beneficiados que percibieron esos pagos —y en razón de entenderse que no han sido los responsables de la irregularidad— se les reconoce las percepciones cobradas hasta el presente como de "legítimo abono".

Un hecho nuevo que se plantea en un momento crucial del proceso económico

BUENOS AIRES, 26. — La inminente constitución de la Secretaría de Planeamiento fue anunciada oficialmente el miércoles pasado por el ministro del Interior, general Albano Harguindeguy.

Su creación constituye una decisión política de las Fuerzas Armadas, en particular del Ejército, y fue tratada en la reunión de altos mandos realizada en la primera semana de agosto, de la cual surgió también el nombre del probable titular del organismo, general Ramón Genaro Díaz Bessone. Por otra parte, es sabido que esta designación iría asociada a cambios de importancia en la cúspide del Ejército.

La Secretaría de Planeamiento "tendrá responsabilidad primaria en el mediano y largo plazo", según declaró el general Harguindeguy lo que permite estimar que, tal como lo indicaran las primeras versiones, el organismo respondería directamente ante la Presidencia de la Nación, con rango de ministerio.

Su jurisdicción abarcará el área de seguridad y desarrollo económico, y tendrá la responsabilidad de confeccionar los planes necesarios para la dirección, coordinación y control de la actividad provincial y nacional. De inmediato se abocaría a elaborar un plan global para 1977 y otro de mediano plazo para el lapso 1978-1980.

Plan trienal

El observador atento a la realidad nacional, no dejó de advertir que, en las últimas semanas, también la conducción económica, dio a conocer su intención de encarar la elaboración de un plan trienal.

En efecto el 3 de agosto, en el almuerzo mensual del Instituto para el Desarrollo de Ejecutivos (IDEA) el secretario de programación y coordinación económica, Guillermo Walter Klein, dio a conocer que el doctor José Alfredo Martínez de Hoz había impartido instrucciones a todos los organismos dependientes del área para que se aboquen con la mayor celeridad a preparar sus programas y proyectos a cumplir en los próximos tres años.

El tema fue abordado en distintas ocasiones por miembros del equipo económico. Incluso se señaló que el Instituto Nacional de Planificación Económica, sucesor del Consejo Nacional de Desarrollo, sería el organismo encargado de su elaboración.

Se advierte claramente, que la elaboración del plan trienal por el Ministerio de Economía y la gestación de la Secretaría de Planeamiento por las Fuerzas Armadas son modelos de planificación que llegados a la opinión pública simultáneamente, en los primeros días de agosto, obedecen sin embargo a proyectos independientes.

Es cierto, que las declaraciones que el secretario de Programación ha efectuado últimamente, ubican al llamado plan trienal fundamentalmente en el área del sector público, en el plan de obras y proyectos.

Sin embargo, también es cierto que el doctor Klein dejó sentado que la programación de las inversiones del Estado es el plano por excelencia donde debe desarrollarse la planificación, mientras que el plano de acción planteado a la Secretaría de Planeamiento parece ser mucho más amplio, amén de trascender la dimensión económica.

Presunto obstáculo

La creación de la Secretaría de Planeamiento, en dependencia directa de la Presidencia de la Nación y encabezada por un general en actividad totalmente independiente del equipo encabezado por el doctor José Alfredo Martínez de Hoz, plantea una nueva situación a la conducción económica.

El consenso existente respecto a los satisfactorios resultados logrados por el ministro en escasos cinco meses de gestión, no está en discusión. Pero nos encontramos ante un hecho nuevo que parece reflejar la intención de las Fuerzas Armadas de tomar más de cerca las riendas del proceso económico y el gabinete económico debe adaptarse a esta situación.

Ese proceso parece haber encontrado un obstáculo en las palabras pronunciadas el 10 de agosto pasado por el secretario de Hacienda doctor Juan Alemann, quien desde la tribuna que le ofreciera la Cámara Argentina de Anunciantes hizo declaraciones que fueron consideradas irritativas en esferas del sector público. En particular porque su discurso adoptó la forma de crítica pública a funcionarios que no habían encarado aún la racionalización y eficientización del sector bajo su responsabilidad.

En este marco cobran sentido las respuestas que la semana pasada diera el ministro de Economía a la prensa desde el Club Americano. En esa ocasión afirmó que "mi presencia en el gabinete económico tiene sentido mientras tenga vigencia el plan económico que las Fuerzas Armadas aprobaron oportunamente. Es lógico presumir que no hay unanimidad, cosa que es muy difícil de lograr en todo conjunto humano. Hay divergencias: lo sé que las hay. Pero en todo caso debe quedar en claro que las Fuerzas Armadas son las dueñas del proceso y no yo, de modo que mi separación o no del gabinete es un problema que escapa a mi resolución".

Estas palabras, en su cruda sinceridad, dan cuenta de un proceso complejo que se plantea en un momento crucial de la situación económica. En cinco meses de enérgica política de saneamiento el país ha pasado de un desorden total a un funcionamiento orgánico. Pero a partir de ahora las políticas no pueden apuntar sólo al ordenamiento. Se trata de encarar una dinámica de crecimiento que saque el país de la recesión pero, que a la vez, no reflote los problemas que provocaron la dramática situación del primer trimestre de este año.

Las dificultades de esta etapa explican las complicaciones que surgen en un proceso cuyos signos son considerados globalmente positivos.

Especial para N.A., por Horacio Lachman

Provoca inquietud en Chile la importación de vinos argentinos

SANTIAGO DE CHILE, 26 (Télam). — La importación de vinos argentinos siguió hoy generando inquietud entre los círculos vitivinícolas del país que estiman que tal compra será contraproducente para la industria chilena del producto.

Chile produce anualmente unos 500 millones de litros de vino y está considerado entre los países que cuentan con una de las mejores calidades en el mundo. Actualmente exporta caldos seleccionados a Estados Unidos, a varios países de América hispana y también de Europa.

La primera partida de vino argentino debe llegar a Chile los primeros días de septiembre. Será enviado por la empresa mendocina estatal "Giol"

La importación se ha estado gestionando como consecuencia de la fuerte alza experimentada por el vino chileno en las últimas semanas que en algunos casos ha llegado hasta el 250 por ciento.

Muerte en una jaula de osos

Estos osos polares tratan de alejarse de las bombas de humo que lanzó la policía, de Baltimore, al advertir que el cuerpo de un hombre se hallaba en el fondo de la jaula de animales. Aparentemente, los osos dieron muerte al hombre, que cayó o se lanzó dentro de la jaula. La policía usó largos ganchos para retirar el cadáver, ya que el intento de tranquilizar a los osos no dio resultado. (Radiofoto de UPI).

Chasseing: "Todavía hay delincuencia económica"

Dijo, además, que se advierte más paciencia en los obreros que la que tienen muchos empresarios

CORDOBA, 26. (NA). — El gobernador de esta provincia, general (RE) Carlos Chasseing afirmó aquí, al referirse a la marcha del actual proceso de recuperación económica, que "si los empresarios asumen su responsabilidad, los obreros sin duda alguna también encontrarán su rumbo", y añadió que "hay más paciencia en los obreros que la que tienen muchos empresarios".

También afirmó el mandatario que "este proceso que encara el país no es sólo contra la subversión armada, sino también contra la delincuencia económica. Ambas cosas son lo mismo —enfatizó— y todavía hay delincuencia económica.

El mandatario virtió estos conceptos al responder, durante la comida mensual de la Cámara Argentina de Anunciantes, delegación Córdoba, a uno de los comensales que lo interrogó acerca del temperamento que adoptaría el gobierno frente a "la quita de colaboración obrera que se observa en algunos grandes establecimientos fabriles" de la provincia.

"Cuando se habla un idioma dentro de la casa propia, y otro idioma fuera de ella —dijo el mandatario en el comienzo de su réplica— quien así lo hace debe aprender por lo menos a no quejarse de las consecuencias".

"Hay muchos señores —prosiguió— que lo hacían así y aún hay quienes lo hacen. Si durante tiempo a la gente en general y a la juventud en particular se le mete odio y resentimiento en lugar de brindarle buenos ejemplos y optimismo, no nos podemos quejar de que la gente humilde haya orientado mal su rumbo".

"Alguien dijo que la inteligencia y la responsabilidad no deben remplazarse con la viveza; no nos quejemos de las consecuencias", manifestó el mandatario, para agregar a continuación que "durante mucho tiempo hubo ausencia de líderes auténticos y responsables; la clase trabajadora fue la más impactada por ese proceso y ahora recorre un difícil camino. Pero debe entenderse muy bien que este proceso nuevo que encara el país no es sólo contra la subversión armada sino también contra la delincuencia económica; ambas cosas son lo mismo, ninguna tiene patria, y todavía hay delincuencia económica".

Al aludir a las causas generadoras de este proceso, el general Chasseing afirmó que "a la clase obrera se la sensualizó, hubo una dictadura sindical no representativa. Los obreros perdieron a sus dirigentes genuinos. En Córdoba, dentro de esa situación, prendió fuerte la guerrilla de fabrica y en su momento muchos no le prestaron atención.

La subversión estuvo dentro mismo de la casa de gobierno de Córdoba y mal se puede pretender ahora que el gobierno haya encontrado de la noche a la mañana el mejor rumbo".

"Todos hemos aprendido muchas cosas —continuó—, no nos sorprendamos del obrero. No nos olvidemos que uno de los principales responsables de la subversión estuvo al frente del Ministerio de Economía de la Nación".

Estimó el mandatario que "la responsabilidad de combatir y erradicar la guerrilla de fábrica es del gobierno y de las Fuerzas Armadas y debe entenderse que este proceso no va de ningún modo contra el obrero".

"Recordemos, además, que muchos empresarios, en vez de afrontar la lucha, se fueron al exterior llevándose sus pesitos. Los obreros, en cambio, estuvieron y están acá y debemos seguir estando acá, comprendiendo simultáneamente que estamos en guerra y que esta guerra es de todos: del gobierno, de los empresarios y de los obreros.

"Si los empresarios asumen su responsabilidad —dijo luego— los obreros, sin duda alguna, también encontrarán su rumbo. Debo decir que hay más paciencia en los obreros que la que tienen muchos empresarios que no ven la realidad del conjunto y aspiran a la solución parcial de todo aquello que es de su interés directo y personal.

"Me duele ver la falta de optimismo de algunos empresarios —añadió el gobernador—, no se trata de tener una falsa fe, hay una generación que va a cambiar todo esto y cambiara. El elemento fundamental es la paz social. Cuidado que por conseguir una ventajita frustremos lo que realmente importa: el país de todos los argentinos".

En el curso de la misma reunión, el gobernador Chasseing calificó de subversión a la destrucción deliberada del aparato del Estado, de la que acusó al gobierno anterior, y explicó que ello ha obligado a las actuales autoridades a dedicar esta primera etapa de su acción a recuperar la aptitud para la conducción estatal.

Agregó que: asimismo, "subversión ha sido masificar toda la capacidad de gobernar, el Estado se descapitalizó, los técnicos se fueron de la administración pública y del país. Subversión fue enfrentar a los empresarios con los obreros, alentar la dádiva, la prebenda, la sensualidad.

El general Chasseing afirmó que la capacidad de la clase dirigente tiene más importancia en el proceso que la capacidad económica del país, y que por ello 'estamos planeando para la libertad: porque confiamos en el pueblo argentino".

"Este proceso —recalcó—, no puede ser conducido únicamente por militares, es indispensable la participación de la civilidad.

Finalmente, el gobernador destacó los resultados obtenidos por el gobierno en sus primeros 150 días de acción y a los planes de obras públicas que tiene en ejecución.

Chispazos

Por IAN

Ingresó el proyecto de jubilaciones a la CAL

Se mantendrán los topes mínimos, previstos en 60 años para los varones y 55 para las mujeres

BUENOS AIRES, 26 (NA). — La Comisión de Asesoramiento Legislativo dio ingreso a la iniciativa del Poder Ejecutivo por el cual se introducen modificaciones al régimen de jubilaciones y pensiones para los trabajadores en relación de dependencia, calificando el correspondiente proyecto de "significativa trascendencia".

Confirmando adelantos efectuados en el ámbito del Poder Ejecutivo, se pudo saber por trascendidos que no se prevén modificaciones en el tope mínimo de edad para acogerse a los beneficios jubilatorios.

A pesar de las informaciones que circularon durante la jornada, en el sentido que acompañaría a este proyecto otro que propondría la derogación de los regímenes especiales de jubilación para ex funcionarios, cabe destacar que esta última iniciativa aludida se estudia en la CAL con carácter de "reservado" desde hace casi veinte días.

Durante la jornada circularon versiones en el sentido de que el cuerpo asesor legislativo habría elevado ayer un dictamen sobre el tema, aconsejando que no se innovara en la materia en forma retroactiva, tal cual lo preveía el proyecto original enviado por el Poder Ejecutivo.

Sin embargo, un chequeo de la información realizado a última hora, permitió confirmar que aunque la CAL mantendrá el criterio expuesto sobre jubilaciones especiales, retiene el proyecto para que sea analizado en forma conjunta con el de los retiros ordinarios ingresado en la fecha.

Esta última iniciativa reformara el régimen de jubilaciones para los trabajadores en relación de dependencia fijado por la ley 18.037.

En tal sentido, las versiones recogidas en diversos ámbitos, permitieron confirmar que no serán modificados los topes mínimos para acogerse a los beneficios previsionales, previsto en 60 años para los varones y 55 para las mujeres.

Con ello se desestiman trascendidos que circularon en los últimos días, según el cual los topes mínimos serían elevados a 65 y 60 años, respectivamente.

No se pudieron conocer otros aspectos vinculados a la iniciativa, pero existe particular interés en conocer si serán elevados, y en qué casos, los años de servicios requeridos para iniciar el trámite jubilatorio.

En cuanto a los regímenes especiales de jubilaciones para ex ministros, ex secretarios de Estado, ex legisladores y ex altos funcionarios, se supo que los trabajos están casi finalizados en un estudio que se realizó en todo momento con la mayor reserva, no habiéndose proporcionado en ningún momento información oficial.

Al aconsejar la CAL que no se innove en la materia en forma retroactiva, propone que todos quienes se acogieron a esos beneficios o quienes iniciaron los trámites bajo la vigencia de las correspondientes leyes, podrán continuar gozando de los beneficios previstos por esas normas.

El dictamen del organismo asesor, que también será elevado al P. E. en forma reservada, dispone para situaciones futuras modificaciones de forma tal que esos funcionarios jerárquicos deberán tener un tope mínimo de 50 años de edad, así como un mínimo de 25 años de servicios y 15 en el cargo, en los casos del personal legislativo.

Para los ex legisladores sería también la misma edad mínima, y 25 años de servicios totalizados en otras actividades.

El vocero oficial del organismo militar informó que en la reunión de la jornada, la CAL concluyó con el estudio del proyecto que prevé un régimen para regular la realización de intervenciones quirúrgicas destinadas a transplantes de órganos humanos. Aún el despacho no ha sido firmado, estimándose que recién mañana o el próximo lunes será elevado al Poder Ejecutivo.

También en el encuentro fue devuelto al Poder Ejecutivo, por considerárselo de "no significativa trascendencia", un proyecto originado en el Ministerio de Justicia que propicia la modificación del Código Procesal en lo Civil y Comercial de la Nación, en cuanto a normas relativas para la designación de martilleros públicos que han de intervenir en las causas judiciales.

Otro proyecto devuelto al P.E. dispone la modificación de normas vigentes a fin de establecer como optativa la obligación de concertar con el Instituto de Ayuda para el Pago de Retiros y Pensiones Militares, o con el ente asegurador que el instituto designe, el seguro de cancelación por fallecimiento.

La última iniciativa remitida al P.E. por no considerarla trascendente es la que prevé la ratificación de un tratado por el cual se modifican los artículos 34 y 55 de la carta de constitución de la Organización Mundial de la Salud.

Quiniela de Mendoza

El Banco de Previsión Social dio a conocer el resultado de la quiniela, sorteada anoche por la Lotería de Mendoza:

1º	Premio	980
2º	"	206
3º	"	170
4º	"	321
5º	"	676
6º	"	039
7º	"	170
8º	"	141
9º	"	414
10º	"	652
11º	"	607
12º	"	205
13º	"	548
14º	"	175
15º	"	313
16º	"	596
17º	"	417
18º	"	889
19º	"	763
20º	"	318

Soweto se hunde en el caos y la anarquía

Grupos zulúes asesinan indiscriminadamente y la policía abrió fuego contra multitudes

JOHANNESBURGO, 26 (U. P. I.). — Soweto, la comunidad satélite cercana a esta ciudad, se hundió en las últimas horas en una virtual anarquía cuando la policía abrió fuego en forma indiscriminada en un intento por poner término a sangrientos choques callejeros entre grupos negros rivales.

El jefe de policía, brigadier Dawid Kriel, dijo que 31 negros murieron en los hechos de violencia que se produjeron esta semana. De este total, 21 fueron ultimados a hachazos y machetazos en los choques que se produjeron cuando elementos tribeños zulúes iniciaron una acción de suma violencia contra los negros que propiciaban la adhesión a una huelga contra el gobierno.

Además diez negros fueron ultimados por la policía y un total de 107 personas fueron hospitalizadas, muchas de ellas con heridas de consideración.

Estas últimas muertes han elevado los totales nacionales de víctimas de la ola de violencia en toda Sudáfrica a más de 280 personas, de acuerdo con las cifras policiales.

Los negros que presenciaron los actos de violencia declararon a los periodistas que muchas víctimas se desangraban en las aceras.

Familias enteras se desintegraban cuando sus miembros tomaban las pertenencias que tenían mas a mano y salían corriendo ante la posibilidad de ser atacados por las pandillas armadas que recorrían la ciudad. Por las calles se oían los gritos de niños que trataban de localizar a sus madres mientras crecidos números de personas llegaban a las cercanías de las estaciones policiales al grito de "vienen los zulúes... vienen los zulúes".

Y los zulúes, armados con lanzas, palos y jabalinas persistían en su acción violenta iniciada hace tres días contra los agitadores negros que organizaron una huelga con el propósito de "paralizar a la industria".

Las pandillas derribaron puertas, apuñalearon a otras personas de color, destruyeron coches y pusieron en fuga a miles de negros que se hacinaron en lugares cercanos a los centros policiales. Las áreas más afectadas fueron las de Meadowlands, Orlando West, Dobsonville y otros puntos en el interior del polvoriento y vasto suburbio segregado que se halla al sur de esta ciudad.

Las compañías dirigidas por blancos informan mientras tanto que la huelga virtualmente ha terminado y que 250.000 trabajadores de la zona de Soweto concurren normalmente a sus lugares de trabajo.

La policía informó que abrió fuego sobre los promotores de disturbios para poner término a los incidentes y rechazó los cargos de que se había puesto de parte de los grupos de zulúes.

El diario The Star dice que varias secciones de Soweto quedaron sumidas en la total anarquía y, de acuerdo con algunas versiones, los policías negros les dijeron a los zulúes que comieran todo lo que quisieran en algunos hoteles camineros para que después pudieran "salir a matar contentos con el estómago lleno".

Anoche, en el hotel caminero Mzimhophe los zulúes sitiaron a un grupo de agitadores y cuando el público les pidió a gritos que los perdonaran y que dejaran el lugar en paz, los atacantes contestaron "después nos vamos a ir... dennos diez minutos para liquidarlos" y se produjo una carga final contra los agitadores, algunos de los cuales lograron huir.

Monseñor Bonamín regresó de Europa

Dijo que hay perspectivas de que se renueven las corrientes de emigración

BUENOS AIRES, 26 (NA). — Monseñor Victorio Bonamín, provicario castrense, declaró hoy al regresar al país luego de una prolongada visita a España e Italia, que las recesiones masivas previstas en Europa para fines de la presente década producirán un intenso proceso emigratorio del viejo continente que podría ser capitalizado por la Argentina.

En tal sentido, monseñor Bonamín indicó que "parecería justo pensar que nosotros podríamos ponernos ahora en condiciones de recibir un flujo de esa emigración de una estirpe tan noble como la italiana, que ha resultado para la Argentina una fuente de engrandecimiento que nadie puede poner en duda".

Acotó sobre el particular que expondrá esas perspectivas ante los sectores nacionales con poder de decisión, opinando que "quizá será oportuno decirlo a las autoridades a través de una serie de conversaciones".

Monsenor Bonamín partió hace aproximadamente un mes para asistir, especialmente invitado, a la peregrinación cívico-militar al santuario del Patrono de España, Santiago de Compostela, que fue organizada por las fuerzas armadas de ese país. Posteriormente, también invitado, asistió en una localidad de norte de Italia a la "Fiesta del Emigrante".

Iniciativas

Acerca de esta última parte de su gira, el provicario castrense señaló que es portador, junto con otras personalidades argentinas, de "algunas iniciativas que pueden redundar en bien de nuestro país, porque hay interés en ayudar a la Argentina en esta su recuperación y en seguir la línea que Italia tuvo siempre para con estos países, especialmente en orden a la emigración".

Sobre el tema añadió que "como pueden apuntarse días no tan halagüeños para la emigración italiana a pueblos vecinos en busca de trabajo, como que se anuncian, tal vez, recesiones masivas hacia los años 1979/80 parecería justo pensar que nosotros podríamos ponernos ahora en condiciones de recibir un flujo de esa emigración".

Tras otras consideraciones, monseñor Bonamín sostuvo que "es la hora de la Argentina" y que "Europa espera lo que siempre ha esperado de nuestro país, lo que supo encontrar acá, y lo que está segura que tiene que darse, sobre todo porque, más que la Argentina para los europeos existimos los argentinos".

Videla condecoró a altos jefes militares de Bolivia

La sangre de nuestros héroes y mártires reafirman nuestra inquebrantable decisión de aniquilar la subversión, dijo

BUENOS AIRES, 26 (NA). — El teniente general Jorge Rafael Videla, en su carácter de comandante general del Ejército, impuso esta noche la condecoración de la Orden de Mayo al Mérito Militar, en el grado de Gran Cruz, al comandante del Ejército boliviano, general Raúl Alvarez Penaranda, y la misma orden, en el grado de gran oficial, a los generales Saúl Ligeron Jordan y David Zambrana, comandante de la Primera División y jefe del Departamento Cuatro del Estado Mayor del Ejército de Bolivia, respectivamente.

La ceremonia dio comienzo a las 21, en el Comando General del Ejército, y asistieron a ella el ministro de Relaciones Exteriores, contralmirante César Guzzetti, el embajador de Bolivia, general Augusto Guzmán Soriano, agregados militares extranjeros y los generales que prestan servicios en las guarniciones Buenos Aires y Campo de Mayo.

También fueron condecorados con la Orden de Mayo al Mérito Militar, en el grado de oficial, el ayudante general del Ejército boliviano, general Jaime Angulo Tezaos Pinto, y el ayudante de campo, teniente Ernesto Paz.

Al imponer la condecoración al general Alvarez Penaranda, el teniente general Videla destacó la significación que mayo tiene en los anales de la historia argentina y americana, así como la identidad y coincidencia de orígenes de ambos pueblos.

"Esa identidad y coincidencia —expresó— marca por sobre la legítima autodeterminación de cada uno de sus pueblos, el mandato de continuar trazando juntos la estela de nuestro destino común, ese destino impone en este momento, un nuevo desafío, sobre todos en la lucha contra la delincuencia subversiva, que pretende conculcar nuestro sistema de vida".

"La sangre de nuestros héroes y de nuestros mártires —agregó— reafirma nuestra inquebrantable decisión de aniquilar ese flagelo, en el cuadro de esa decisión, nuestras Fuerzas Armadas han debido asumir la conducción de nuestros respectivos países y consagramos por ello nuestros mejores esfuerzos al logro de la grandeza nacional y consolidación de la unidad americana"

Señaló Videla que la presencia de la delegación del Ejército de Bolivia "concreta un nuevo capítulo en la fructífera tradición de afianzar cada vez mas la relación entre ambos ejércitos y pueblos".

El general Alvarez Penaranda agradeció la distinción e hizo, también un análisis de los orígenes comunes de ambos países.

Entre otros conceptos expresó que "somos profundamente respetuosos de los derechos que asisten a los países americanos para buscar la mejor forma de conducir sus destinos, pero exigimos también que en reciprocidad se respeten nuestras convicciones y nuestro modo de vida, y en eso coincidimos nuevamente con nuestros hermanos argentinos".

Volvió a bajar ayer la cotización del dólar

BUENOS AIRES, 26 (NA).— Por segundo día consecutivo, aunque en menor proporción, volvió a bajar hoy la cotización del dólar en el mercado libre de cambios por cuanto el tipo comprador se cotizó en 236 pesos y el vendedor en 241 pesos, en ambos casos con un descenso del orden de 2 pesos respecto de la víspera.

La baja experimentada en el día de ayer fue mucho más ostensible que la de hoy, y se produjo luego de tres meses en que los cierres se mantenían estables en 247 pesos. La notoria caída de la víspera fue de 9 pesos y se debió a que el Banco de la Nación se abstuvo de intervenir como comprador en el mercado acatando órdenes impartidas por el Banco Central.

En distintos medios cambiarios, se estimó que la medida adoptada tiene por finalidad frenar una posible alza de la divisa norteamericana en el mercado paralelo que ayer cerró a unos 260 pesos por dólar.

Por otra parte, algunos expertos también conjeturaron que el descenso del dólar en el mercado libre podría haber sido decidido por las autoridades económicas de la Nación como paso previo a la unificación del mercado cambiario, y aquella paridad única se ubicaría algo por debajo de la que venía ostentando el mercado libre.

Mercado de Cambios

BUENOS AIRES, 26 (Télam). — Las cotizaciones de las divisas en los mercados de cambios, fueron las siguientes:

Monedas	Mercado Oficial Comprador	Mercado Oficial Vendedor	Mercado Libre Comprador	Mercado Libre Vendedor
1 Libra esterlina	247,87	249,02	422,26	432,09
1 Dólar norteamer. .	140,—	140,33	238,50	243,50
100 Francos franceses.	2.823,80	2.844,49	4.810,54	4.935,74
100 Liras italianas	16,65	16,83	28,36	29,20
100 Pesetas Cta. "A" ..	205,66	213,16	350,36	369,88
100 Pesetas Cta. "B" ..	201,88	209,37	343,92	363,30
100 Marcos alemanes ..	5.548,20	5.575,31	9.451,75	9.674,25
100 Marcos finland. ...	3.592,40	3.628,93	6.119,91	6.296,91
100 Florines holand. ...	5.328,40	5.354,99	9.077,31	9.291,96
100 Fr. belgas, Finan..	348,32	351,95	593,39	610,70
100 Fr. belgas, Conv. .	361,48	363,74	615,81	631,15
100 Francos suizos	5.651,80	5.679,16	9.628,24	9.854,44
100 Yens japoneses	48,45	48,71	82,54	84,52
1 Dólar canadiense .	142,27	142,74	242,36	247,69
100 Escudos portug.	443,80	458,88	756,04	796,24
100 Coronas danesas ..	2.304,40	2.323,86	3.925,71	4.032,36
100 Coronas noruegas .	2.538,20	2.558,22	4.324,—	4.439,—
100 Coronas suecas	3.176,60	3.198,12	5.411,56	5.549,36
100 Chelines austriac. .	777,—	792,86	1.323,67	1.375,77

Bonos Externos: Cotización suministrada por el Banco Central de la República Argentina a la apertura del mercado cambiario del día de la fecha: $ 274,13.

Martínez de Hoz

(Viene de la Pág. 18)

Posadas, sobre el río Paraná, y de financiación del complejo energético de Yacyretá, además de la construcción de carreteras pavimentadas.

En 1975, el Paraguay exportó a la Argentina por valor de 50 millones de dólares e importó por 34 millones.

En los primeros cuatro meses de este año, las exportaciones alcanzaron a seis millones y las importaciones a 10 millones de dólares, señalándose que la tendencia deficitaria se debe a la restricción impuesta a la entrada de maderas paraguayas en la Argentina.

Se considera como un monto normal del intercambio entre las dos partes una suma anual de 100 millones de dólares, que equivalen a una tercera parte del comercio internacional paraguayo.

Videla se reunirá el 7 en Catamarca con altos mandos

CATAMARCA, 26 (Télam). — Se asigna singular importancia a la visita que el Presidente de la Nación, teniente general Jorge Rafael Videla, hará a esta capital el 7 de setiembre próximo, que incluirá una reunión de mandos militares.

A tal fin acompañarán al jefe del Estado le comandante del III Cuerpo de Ejército, general Luciano Benjamín Menéndez, el gobernador de la provincia, coronel Jorge Carlucci, y el jefe del Regimiento de Infantería Aerotransportada 17, coronel Alberto Carlos Lucena.

La primera visita presidencial será, el mismo día de su llegada, a la Intendencia Municipal, donde recibirá las llaves de la ciudad. En la basílica catedral orará en impetración a la Virgen del Valle. Posteriormente se integrarán mesas de trabajo en la Casa de Gobierno.

Al día siguiente inaugurará el Noa Industrial 4, en acto al que asistirá también el secretario de Desarrollo Industrial, doctor Raimundo Podestá.

Funcionarios de la Presidencia se encuentran desde ayer en la ciudad para coordinar aspectos previos de la visita. El grupo, presidido por el jefe de la agrupación logística de la Presidencia, comodoro Tulio Salinas, viajó a Tinogasta, que también formará parte de la gira presidencial.

Vió..? LUMINOSOS carrió

se trasladó a LAVALLE 350 casa esq. SAN MARTIN - Godoy Cruz - Teléfono 221377.

13|8|F|96985|25|8

Si piensa en un Peugeot usado, comprelo en el mismo lugar donde compraría un Peugeot 0 km

Porque nadie puede saber más de Peugeot que un Concesionario Peugeot.

Los Concesionarios de Peugeot

27 DE AGOSTO

"DIA DEL TRABAJADOR ARGENTINO DE: ESTACIONES DE SERVICIO, GARAJES, PLAYAS DE ESTACIONAMIENTO Y GOMERIAS DE CUYO"

Fecha esta propicia para saludar fraternalmente a los afiliados agrupados en dicha entidad sindical, reiterando el inclaudicable esfuerzo al que estamos abocados los argentinos, en aras de la Reorganización del País, que es "PAZ, TRABAJO, DIGNIDAD", por eso en un marco de mutua comprensión será DIA LABORABLE en bien de la Patria.

SINDICATO UNION OBRERA ESTACIONES DE SERVICIO, GARAJES, PLAYAS DE ESTACIONAMIENTO Y GOMERIAS DE CUYO

27|8|F|21127|27|8

Reiteróse la solicitud de captura de Eladio Vázquez

BUENOS AIRES, 26. (Télam). — En la causa radicada en el juzgado federal del doctor Nino Tulio García Moritán, en que se investiga la contratación de transportes por parte de la anterior administración del Ministerio de Bienestar Social de la Nación, con la empresa Rojas S. A., este magistrado reiteró a Interpol el pedido de localización y captura del ex secretario de Deportes y Turismo, doctor Pedro Eladio Vázquez.

En esta causa están procesados, además del nombrado ex funcionario, los ex ministros de Bienestar Social, Rodolfo Robalios y Carlos Alejandro Gustavo Villone; los ex jefes de compras y de automotores de esa cartera, Alfredo Patzke y Eduardo Salvador Reinieri, respectivamente; el vicepresidente de empresa Rojas, Eduardo Rubén Cribilloni; Demetrio Vázquez (h.), ex secretario privado del ex ministro de Bienestar Social, José López Rega y Demetrio Vázquez (P) presidente del directorio de aquella firma.

Se encuentran detenidos en la cárcel de Villa Devoto los citados Roballos, Patzke, Rainieri, Cribilloni y Demetrio Horacio Vázquez. Permanecen prófugos Demetrio Vázquez, Pedro Eladio Vázquez y Carlos Alejandro Gustavo Villone, todos con pedido de captura.

Reinieri pidió excarcelación, que el juez denegó bajo cualquier forma de caución. Apeló la medida, por lo cual el caso lo resolverá la sala penal de la Cámara Federal.

El III Cuerpo de Ejército dio un comunicado

CORDOBA, 26. (NA). — El Comando del Tercer Cuerpo de Ejército dio a conocer esta tarde un escueto comunicado, puntualizando que la disertación de su titular, general Luciano Menéndez el martes último, en Mendoza, se refirió a la lucha contra la subversión en el ámbito de ese comando.

El documento dice textualmente: "El Comando del Tercer Cuerpo de Ejército comunica que en la exposición desarrollada en la provincia de Mendoza el 24 de agosto de 1976, se refirió al tema lucha contra la subversión en el ámbito del Cuerpo de Ejército Tercero".

Hallaron armas de guerra y municiones en Tucumán

Fueron secuestrados además, cuarenta documentos nacionales de identidad en blanco. El operativo

CORDOBA, 26 (NA). — Armas de guerra y municiones en apreciable cantidad fueron secuestradas en dos procedimientos que efectuaron en la provincia de Tucumán efectivos de la V Brigada de Infantería, con asiento en esa provincia, según informó hoy aquí el Comando del Tercer Cuerpo de Ejército, del cual depende la mencionada unidad.

Las fuerzas militares se incautaron también de otros elementos y de 40 documentos nacionales de identidad en blanco, todo lo cual pertenecía, de acuerdo con el comunicado emitido en forma oficial, a la organización extremista declarada ilegal en 1975.

El comunicado expresa: "El comandante del Tercer Cuerpo de Ejército comunica a la población que efectivos pertenecientes a la Brigada de Infantería V, que ejecuta operaciones contra la delincuencia subversiva en la provincia de Tucumán, lograron capturar el día 25 de agosto de 1976, una cantidad importante de material y equipo de la organización extremista declarada ilegal en 1975 y cuyo detalle es el siguiente:

1) El 25 de agosto, a las 9.30, en la zona de Las Malvinas, San Pablo, 4 lanzagranadas de fabricación casera en condiciones de uso, con estuche y accesorios; 16 granadas de mano; 15 revólveres, calibre 38; cinco valijas portacargadoras, para pistolas de 9 milímetros; 28 portacargadores para pistolas de 9 mm.; dos cuchillas para pistolas ametralladora Pam; un binoculo; 30 pares de botines con suela de goma y 40 documentos nacionales de identidad en blanco.

2) En el mismo día, a las 12.45, en la zona del cerro San Javier, una caja conteniendo lanzagranadas con trompolín y accesorios; una caja conteniendo 5 granadas y 6 latas conteniendo munición de diverso calibres. Esta importante operación se realizó con motivo de la información proporcionada por la población. Esta, una vez mas, muestra así su apoyo a los efectivos de la Brigada V de Infantería que combate a las bandas armadas".

El comunicado está fechado en Córdoba, el 26 de agosto de 1976.

En un enfrentamiento murió un subversivo

BUENOS AIRES, 26 (Télam). — El Comando de la Zona IV informó que anteayer, en horas de la tarde, fue abatido en un enfrentamiento armado que mantuvo con efectivos de la Policía Federal, el delincuente subversivo Sergio J. Paz, alias Dante U. Oaky, perteneciente a la organización declarada ilegal en segundo término.

El hecho se registró en la avenida Maipú al 1.200, de Vicente López. Se secuestraron dos armas cortas, de distintos calibres, que el delincuente subversivo tenía en su poder.

Logró fugarse un sedicioso detenido

NEUQUEN, 26 (Télam). — El Comando de la Subzona 52 solicitó hoy la colaboración de la población para lograr la recaptura de un ciudadano chileno, activo militante de la organización subversiva declarada ilegal en primer término, que había sido detenido aquí por personal militar y que logró escapar aprovechando una confusa situación.

El comunicado respectivo expresa textualmente: "Ayer, 25 de agosto de 1976, aproximadamente a las 22, en circunstancias en que personal militar conducía detenido a Hugo Abeid Inostroza Arroyo, chileno, de 30 años de edad, que posee DNI. número 92.083.670, éste se resistió por la fuerza provocando la alarma de los centinelas de los cuarteles de la Ruta 22, cuya intervención ocasionó una situación confusa que permitió al delincuente escapar. "Por tratarse de un sujeto de extrema peligrosidad, activo militante de la organización declarada eligal en 1973 y responsable de convocación e instrucción de personas para cometer asesinatos, secuestros y otras agresiones, se solicita la colaboración para lograr su recaptura".

Dejó de existir Oscar Larroca

BUENOS AIRES, 26 (Télam). — El cantante Oscar Larroca, 52 años, falleció esta tarde víctima de una prolongada y cruel enfermedad. Sus restos son velados en Gallo al 700 y recibirán sepultura mañana en el cementerio de la Chacarita.

Se había iniciado en la orquesta de Domingo Federico y posteriormente fue vocalista de la agrupación dirigida por el pianista Alfredo D'Angelis. También actuó como solista y realizó numerosas giras por el exterior presentándose con éxito en Colombia, Chile, Perú y Ecuador.

Hace muy poco tiempo actuó en Colombia, país del que tuvo que retornar como consecuencia de la dolencia que lo aquejaba.

PAGAMOS $200.000 m/n
Por su AUTO-RADIO usada, funcione o no, a cambio de una Nueva
MOTOROLA/bgh
FERNANDO DIAZ VILLEGAS
MONTES DE OCA 980
V. HIPODROMO – GODOY – MZA.
MIGUEL FRUSTAGLIA
SAN JUAN 564
MENDOZA

Califican de ilegal el encarcelamiento de Ferreira en Brasil

BRASILIA, 26 (UPI). — El encarcelamiento del brasileño-argentino Claudio Ferreira desde el viernes pasado por orden de la Policía Federal luego de una petición de extradición del gobierno argentino, fue ilegal, dijo hoy el "Jornal Do Brasil", citando a un portavoz del Ministerio de Justicia.

El vocero habría señalado que Ferreira, aún considerado ciudadano brasileño por razón de su nacimiento pese a haber adoptado ciudadanía argentina, no será entregado a las autoridades bonaerenses.

El informante precisó que Ferreira recobró su ciudadanía brasileña el pasado octubre.

Ferreira ex socio de José López Rega, ministro de Bienestar social en el antiguo gobierno peronista, ha sido procesado por el actual gobierno militar argentino por supuestos delitos cometidos durante el régimen anterior.

El acusado era director de Télam la agencia de noticias del gobierno argentino en Río de Janeiro y en el momento de su detención ostentaba la presidencia de la Cámara de Comercio brasileño-argentina.

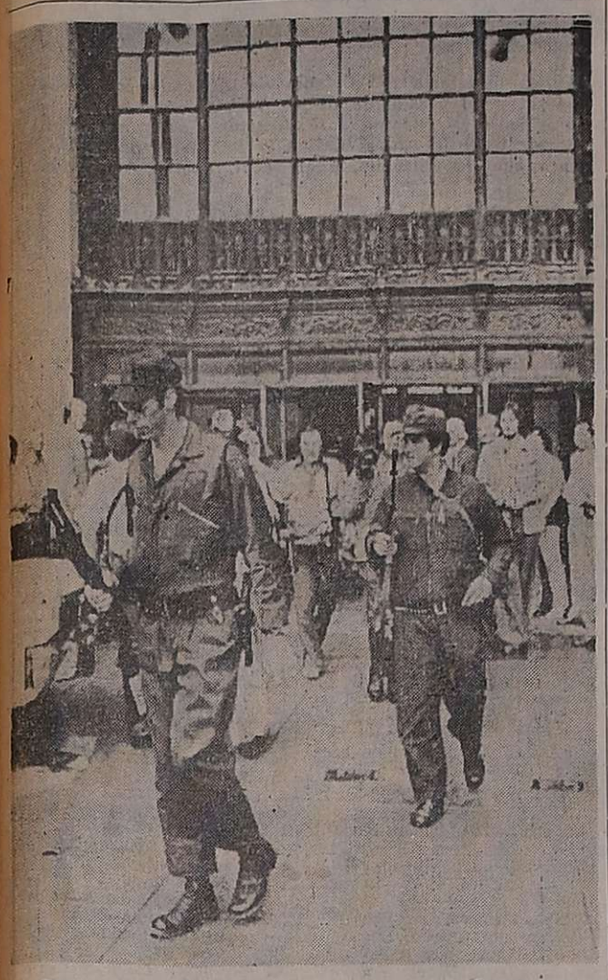

Diez rehenes en una oficina

Agentes de la policía de Cleveland vigilan junto al edificio denominado "Torre Terminal", donde un hombre armado, que se supone sea Ashby Leach, de Huntington, West Virginia, mantiene 10 rehenes en una oficina de la empresa "Chessie System", situada en el 36° piso del edificio Entre los rehenes se encuentra el vicepresidente de la compañía. (Radiofoto de UPI.)

Con bombas ocultas en presentes florales se cometieron dos atentados

BUENOS AIRES, 26. (NA). — Un alto ejecutivo de la empresa Astarsa resultó hoy gravemente herido en sus dos manos al estallar un artefacto explosivo que estaba oculto en un presente floral enviado a su domicilio, en tanto que en otro atentado similar sufrió heridas la hija de un alto ejecutivo de la empresa IBM, informaron fuentes policiales.

Los hechos ocurrieron en las primeras horas de hoy, lo que obligó a la Policía Federal a emitir —al mediodía— un escueto comunicado alertando a la población sobre la posibilidad de que se ocultaran bombas en el interior de ramos florales.

Uno de éstos contenía precisamente un artefacto explosivo que estalló en el domicilio del ejecutivo de la empresa Astarsa, Marcel Capdevila, provocándole graves heridas en sus dos manos, siendo internado en el Hospital Pirovano.

Fuentes responsables de ese establecimiento asistencial señalaron que los médicos hacían todos los esfuerzos para impedir que les sean amputadas las manos al ejecutivo.

En otro atentado similar, recibió heridas de mediana consideración una hija de un alto ejecutivo de IBM, aún no identificada.

El comunicado policial advirtiendo sobre estos atentados expresa textualmente:

"Con motivo de episodios ocurridos en el día de la fecha, al recibir presentes florales en domicilios de directivos de empresas conteniendo cargas explosivas, la Policía Federal argentina recomienda a la población adoptar las precauciones que el caso requiere, comunicando de inmediato a la autoridad policial toda sospecha que se tenga al respecto".

El príncipe Bernardo de Holanda fue despojado de sus cargos públicos

LA HAYA, 26 (UPI). — El príncipe Bernardo fue despojado hoy de todos sus cargos públicos y aceptó poner término a todas sus actividades comerciales, luego de que funcionarios que investigan el escándalo del pago de comisiones ilegales por parte de la compañía aeronáutica estadounidense Lockheed, probarán que había actuado de manera "deshonorable" y "susceptible a favores".

Sin embargo, el primer ministro Joop Den Uyl declaró ante el parlamento que no se tomarían medidas legales contra el esposo de la reina Juliana debido a las consecuencias que esto podría tener para la soberana.

Al informar al parlamento y a través de la televisión a todo el país sobre el escándalo de las comisiones ilegales, Den Uyl dijo que el príncipe aceptó que se lo desaprobara en el informe y expresó su propio pesar por lo ocurrido.

Den Uyl agregó que los tres miembros de la comisión de investigación designada por el gobierno llegaron a la conclusión de que el príncipe había entrado "apresuradamente en transacciones que dieron la impresión que era "susceptible a los favores".

"Posteriormente se mostró abierto a pedidos y ofertas deshonorables" se dijo.

"Finalmente permitió que se lo tentara a tomar iniciativas que eran completamente inaceptables y que concurrían a colocarlo a él —y por extensión a la política de adquisiciones de Holanda, a los ojos de la Lockheed y de otros— bajo un ángulo dudoso" dijo Den Uyl.

El primer ministro dijo que el príncipe aceptó las conclusiones de la comisión y convino abandonar todas sus actividades públicas y comerciales.

"Pondrá término a sus vinculaciones con las fuerzas armadas y abandonará todas las funciones relacionadas con ellas, incluso especialmente las de inspector general de las fuerzas armadas y su participación en el consejo general de defensa", dijo Den Uyl.

El jefe de gobierno Den Uyl leyó una declaración que, según dijo, el príncipe Bernardo había firmado tres días antes y en la que el príncipe consorte dice:

"Escribí cartas que no debería haber enviado. Acepto plenamente la responsabilidad por esto y acepto de tal manera la desaprobación expresada por la comisión en su informe".

"El informe me ha convencido de que mi amistad de largos años con dirigentes de la Lockheed se desarrolló por líneas equivocadas.

"En particular, no tuve en ellas el cuidado requerido en razón de mi vulnerable posición como consorte de la reina y como príncipe de Holanda. Admito esto y expreso mi sincero pesar", dice el príncipe en su declaración firmada.

El primer ministro agregó que el príncipe ya había sufrido "las enérgicas consecuencias de los hechos probados".

El mes de Ramadán se inicia hoy

La grey islámica de Mendoza y de todo el mundo inicia hoy la celebración del sagrado mes del Ramadán Al Mubarak, en el que fue revelado el Corán, guía para la humanidad —expresan—, clara evidencia e inconfundible distinción entre la verdad y el error.

La Sociedad Arabe Islámica señala en un comunicado "que aquellos creyentes que estén presentes durante este mes, deben ayunar en todo su curso, ya que éste tiende, en el orden físico, al mejoramiento de la salud, y en el orden espiritual, al acercamiento a Dios con la máxima abstención posible de las atracciones materiales y de las satisfacciones corporales".

Destaca que "psíquicamente, es un verdadero ejercicio de la voluntad, una abnegada resistencia que ayuda a la elevación del pensamiento hacia horizontes superiores, mientras el organismo descansa. El ayuno islámico obliga a la abstinencia no solo de los alimentos, sino de otras propensiones que pudieran perturbar la sublimidad del vínculo que se busca, en el pensamiento, con la Divina Providencia.

FOTO CARNET
$ 100
FOTO MIGUEL ANGEL
SAN JUAN 1346
20/8/C 350/20/8

CUANTO CUESTA HOY TOMAR UNA BUENA SOPA?....

SOPAS	INGREDIENTES	HECHAS POR USTED:	HECHAS POR USTED Y KNORR-SUIZA:
CREMA DE ARVEJAS para 4 personas.	250 g de arvejas partidas, 1 cebolla, 50 g de margarina, 1 lt de caldo, 50 g de jamón cocido, harina, pimienta, sal. Preparación: 1 h 20'	Aprox. $ 95	Aprox. 35% MENOS y 12 minutos
CREMA DE ESPARRAGOS para 4 personas.	1 atado de espárragos (ó 2 latas), 50 g de margarina, 1 cebolla picada, 1½ cucharada de harina, 750 cc del agua de los espárragos, 1 taza de leche, sal y pimienta. Preparación: 1 h 20'	Aprox. $ 211	Aprox. 70% MENOS y 10 minutos
CREMA DE POLLO para 4 personas.	300 g de pechuga de pollo, 100 g de margarina, 1¼ lt de caldo, 1½ cucharada de harina, sal y pimienta. Preparación: 1 h 20'	Aprox. $ 99	Aprox. 38% MENOS y 12 minutos
CREMA DE VEGETALES para 4 personas.	50 g de margarina, 1½ cucharada de harina, 1 zanahoria, ½ puerro, ½ nabo, 4 ramas de apio, 1 cebolla, 1 papa, 100 g de zapallo, 1¼ lt de agua, sal y pimienta. Preparación: 1 h 10'	Aprox. $ 112	Aprox. 45% MENOS y 15 minutos
SOPA MINESTRON para 4 personas.	¼ taza de aceite, 1 zanahoria, 1 puerro, ½ nabo, 4 ramas de apio, 1 cebolla, 1 papa, 100 g de zapallo, 1¼ lt de agua, sal, pimienta, pimentón, extracto de tomate, 50 g de fideos gruesos. Preparación: 1 h	Aprox. $ 115	Aprox. 42% MENOS y 15 minutos

Cuánto cuesta, además, buscar buenos ingredientes?
Cuánto gasta en gas para cocinar más de ½ hora?
Cuánto vale la practicidad de abrir un sobre Knorr-Suiza?
Gane con Sopas Knorr-Suiza, tan sabrosas como las caseras!

Sopas Knorr Suiza

12 sopas para variar y economizar.
Cremas de Arvejas, Espárragos, Pollo, Tomates, Cebollas, Hongos, Zapallo, Vegetales.
Sopas de Verduras, Gallina con arroz, Gallina con fideos, Minestrón.

LOS ANDES
Fundado el 20 de Octubre de 1882 por el Dr. Adolfo Calle
Directoras:
Carmen Usandivaras de Calle
Elcira Videla de Schiappa de Azevedo
MENDOZA, VIERNES 27 DE AGOSTO DE 1976

La eficiencia del sistema bancario

Una de las distorsiones más evidentes de nuestra economía ha estado representada por la experimentada en el sistema bancario, caracterizado por sus contramarchas como elemento dinámico de promoción. En buena medida, ha sido el reflejo de acontecimientos paralizantes de la actividad nacional cuyas consecuencias se volcaron con igual sintomatología en los sectores progresistas, pero en forma muy especial en el interior del país. Cobran vigencia, por tales motivos, los puntos consignados en un documento elaborado por la Asociación de Bancos Argentinos y que tiende precisamente a colaborar en la búsqueda de soluciones.

Dentro de la estructura determinante de los distintos pasos que se dan en el ámbito económico, el sistema bancario ocupa un lugar de privilegio. En ese entendimiento, la política implementada permite aglutinar las esfuerzos de la actividad privada en favor de ciertos objetivos que el Estado puede detectar a través de sus organismos técnicos. El establecimiento de un orden de prioridades necesita responder a esos lineamientos, no pudiéndose concebir aislarlo del resto del programa.

La nacionalización de los depósitos —que fue en realidad una centralización— respondió a un tipo determinado de política económica. Ahora se está revisando la medida porque no solamente dejó sin cristalizar los resultados, sino que significó un sensible perjuicio para las economías regionales. El margen de las entidades bancarias con destino a la atención de las principales urgencias locales, no alcanza a cumplimentar las demandas más acuciantes.

Se explica así que la Asociación de Bancos Argentinos haga hincapié en principios básicos tradicionales de la actividad bancaria y cuyas principales normas fueron olvidadas. Colocar al sistema bancario al servicio del país y la comunidad entraña —según el documento— contribuir al desarrollo nacional y captar el ahorro para procurar su reinversión en actividades productivas. De allí en más, pueden obtenerse conclusiones complementarias, tales como la necesidad de desalentar el manejo de dinero fuerte del circuito financiero, que introduce un factor de inmoralidad y de dependencia a intereses ajenos a los del país.

La eficiencia —ya en una referencia concreta a lo que ocurre en las zonas promocionadas— está condicionada a la agilidad del sistema propuesto en las distintas operaciones, de acuerdo a las características existentes en cada caso. No son iguales las correspondientes al agro que las del comercio y la industria, porque en el primer caso es preciso ajustarse a periodos determinados por el tiempo astronómico que es invariable. Las mayores exigencias no pueden extenderse a voluntad en cuanto a su atención, en especial cuando se presentan episodios climáticos que no son previsibles.

Fuera de las normas habituales que deben regir la actividad bancaria, se estima importante imprimir un ritmo promocional en zonas alejadas y que están ansiosas de protección crediticia. Contemplar esta necesidad equivale, indudablemente, a colaborar en la radicación definitiva de grupos humanos que tratan de emigrar en busca de mejores condiciones económicas y financieras. A la postre, esta situación representa la permanente postergación de la explotación de otros rubros latentes que pueden contribuir a cambiar la actual fisonomía.

El gobierno nacional ha efectuado innovaciones en el sistema bancario, especialmente en algunos puntos importantes tales como el relacionado con las actividades del Banco Hipotecario Nacional. El buen criterio aconseja, sin embargo, que las modificaciones guarden relación con el resto de la política económica. Las innovaciones no pueden dejar de llegar a la obtención de una mayor autonomía en el uso de los recursos provenientes del esfuerzo regional, ya que esa alternativa traduce un tratamiento justo y equitativo.

Se confirmó la visita de Harguindeguy para el lunes

Fernández: en la reunión con Videla trató se la creación de un instituto de estudios del agua

El gobernador de la Provincia, brigadier mayor (R) Jorge Sixto Fernández, manifestó ayer a su regreso a Mendoza, que el único tema de la entrevista con el presidente de la Nación fue la posible creación de un instituto de estudio del agua; confirmó que el lunes vendrá el ministro del Interior y respondió negativamente cuando se le consultó sobre la posibilidad de una visita del teniente general Videla a esta provincia.

Por su parte, el ingeniero La Red, titular de Economía, se refirió a las gestiones realizadas en Buenos Aires con respecto a las tarifas eléctricas para riego.

El gobernador arribó al aeropuerto El Plumerillo a las 8.50, en un avión de Aerolíneas Argentinas. Lo acompañaban el ministro de Economía, ingeniero agrónomo Félix Carlos La Red; el secretario general de la Gobernación, vicecomodoro Ciro José Sánchez y el asesor señor Ricardo Melchor.

En la plataforma principal presentaron sus saludos el ministro de Gobierno, comodoro Teófilo Ramírez Dolan; el subsecretario de Agricultura y Ganadería, ingeniero agrónomo Alberto Ortiz Maldonado y familiares de los viajeros.

En la sala de periodistas de la estación aérea el magistrado accedió al requerimiento periodístico y el diálogo fue éste.

—¿Cuáles fueron los temas tratados con el presidente de la Nación, teniente general Jorge Rafael Videla?.

—La entrevista con el señor Presidente tuvo por objeto hacerle llegar la opinión e interés de la provincia de Mendoza en las gestiones que se venían y continuarán realizando tendientes al funcionamiento en esta provincia de un Instituto de Estudio, Legislación y Economía del Agua, es decir INELA.

—¿Cuál es la opinión del general Videla sobre la creación de la comisión honoraria consultora del CETARC?.

—No hubo oportunidad de tratarlo durante la entrevista. El objeto de la audiencia fue lo que exclusivamente he mencionado. Con el señor Presidente no hemos tocado ningún tema referente a Mendoza.

—¿Se le ha presentado alguna objeción por la conformación de la comisión consultiva del río Colorado?

—Absolutamente no.

—¿Quiénes participaron de la entrevista?.

—El secretario de Transporte y Obras públicas, ingeniero Federico Camba; el subsecretario de Recursos Hídricos, ingeniero Luis Urbano Jáuregui; el ministro del Interior, general Albano Eduardo Harguindeguy y el secretario de la Presidencia, general de brigada José R. Villarreal.

—¿Cuándo arribará a Mendoza el general Harguindeguy?.

—El lunes a primera hora.

—¿Realizó gestiones en otras áreas?.

—Todas las que permitieron el tiempo. Me acompañó en la visita a Buenos Aires el ministro de Economía, ingeniero Carlos Félix La Red, que realizó gestiones en otras reparticiones del Estado.

—¿Existe la posibilidad de una visita a la provincia del teniente general Videla?.

—Negativo. El único tema de la entrevista fue referente a la creación en Mendoza de un organismo de Estudio de Agua.

—¿Se ha fijado fecha para la constitución de ese organismo en Mendoza?.

—Este es un proceso que se podría sintetizar así. La gestión está iniciada y la realización del Congreso Mundial del Agua en marzo de 1977, puede ser una ocasión propicia para que una de las recomendaciones del Congreso sea la instalación de este instituto. Si se da esta situación luego se tramitará ante las Naciones Unidas y los organismos competentes. Por lo consiguiente, no se puede dar una fecha probable de creación y funcionamiento. Podemos afirmar que seguiremos con todo interés propiciando este proyecto que es muy importante para el país y particularmente para Mendoza.

—¿Realizó otra gestión en Buenos Aires?.

—Terminamos el día con una reunión en el Automóvil Club Argentino donde profundizamos un principio de acuerdo para el aprovechamiento de instalaciones de Turismo de la Provincia. Fue un avance sobre las conversaciones anteriores. Creemos que podremos tener definiciones, por sí o no, en poco tiempo.

—Con motivo de la visita del ministro del Interior, ¿cuál será la agenda de temas por tratar. Incluye el temario la cuenca del río Colorado?.

—La visita del general Harguindeguy es de un día. La primera parte de la estada servirá para interiorizarse, por información que proporcionará el Poder Ejecutivo, sobre la situación y problemas de la provincia y en particular los temas pendientes de resolución del gobierno nacional. El resto de la jornada él tomará contacto con sectores mendocinos para tener una impresión directa de los problemas provinciales. Luego serán los actos protocolares.

El mandatario provincial a su arribo a El Plumerillo es recibido por autoridades provinciales.

Diálogo del brigadier Fernández con los periodistas.

Gestiones sobre tarifas eléctricas para uso agrícola

Durante la conferencia de prensa con el gobernador surgieron interrogantes que fueron respondidos por el ministro de Economía; estos se ubicaron sustancialmente en problemas derivados del uso de energía para el agro y un proyecto que estaría a resolución de la Comisión Asesora Legislativa —CAL— que incrementaría el gravamen del vino.

El ingeniero La Red señaló que "acompañé al señor gobernador en algunas gestiones, otras fueron personales. Con el brigadier mayor Fernández entrevisté al secretario de Energía de la Nación con el fin de tratar tarifas eléctricas para riego, que revisten vital importancia teniendo en cuenta la rentabilidad reducida que tienen los cultivos bajo riego y el incremento del 15 por ciento que se observa en las tarifas".

"El secretario de Energía, doctor Guillermo Subarán, prometió presentar el estudio de nuestra provincia a la Comisión de Tarifas que está en la Secretaría de Energía estudiando el tema. Nos han prometido una solución favorable".

¿Se trató la posibilidad de no aplicar la nueva tasa al vino que figura ya como proyecto en la Comisión de Asesoramiento Legislativo? ¿Ello significaría un gravamen del 300 por ciento en el vino común y del 1.200 en los vinos finos, según fuentes oficiosas?

—Las fuentes oficiosas no pueden entender en estos momentos o conocer la situación de economía, ya que el proyecto de impuestos internos, de acuerdo a lo que se nos ha informado, está en la CAL. Es decir que no habría una definición; no solamente por el tema del vino sino para otros productos.

En el directorio del Colegio de Abogados de Me... aparecen, el presidente doctor Pedro José Lella; el presidente 2º, doctor José Antonio Salas; el secr... doctor Gerardo Aníbal Calvo; la secretaria de actas ... tora Saquina Surballe, y el vocal, doctor Angel ...

El Colegio de Abogados ... Mendoza festeja 59 años ... exhibe una fecunda acci...

El Colegio de Abogados de Mendoza, fundado en 1917, cumple mañana 59 años de vida. Fue su primer presidente el doctor Alberto Day. Larga y fecunda ha sido la trayectoria de la institución que agrupa a la gente del foro local a lo largo de todos estos años y que se ha destacado por la seriedad con que siempre ha abordado los problemas de la Justicia y del derecho en general. No han estado ajenos a su quehacer los problemas culturales, universitarios y de la comunidad en general, asesoramiento legislativo, dictámenes, organización de jornadas y congresos, etc.

Juristas y abogados de prestigio, respetados por el foro, integraron sus comisiones directivas.

Fueron sus presidentes, desde 1917, los doctores Alberto Day, Guillermo Cano, Enrique Pontis, Mauricio J. Beck, Salvador Luis Reta, José Leal, Alfredo Amaya, Rafael César Tabanera, Federico J. Moyano, Benjamín Ugalde Touza, José Ramiro Podetti, Roberto Videla Zapata, Pedro Capredoni, Emilio Descotte, Benito Marianetti, Lino Guiñazú, Enrique Falconi, Walter Moretti, Horacio Miri, Santiago Luis Mayorga, Aldo Massimiani, Sergio Danilo Moretti, Arsenio Lorente y Angel Ferrer.

El nuevo aniversario encuentra a la actual comisión directiva preocupada y activa por hacer su aporte a la solución de problemas propios de su accionar dentro de su marco estatutario.

La actual comisión directiva está integrada en la siguiente forma: presidente, doctor Pedro José Lella; vicepresidente 1º, doctor José Carlos Motta; vicepresidente 2º, doctor José Antonio Salas; secretario general, doctor Gerardo Calvo; tesorero, doctor Nedo Carlucci; protesorero, doctor José Luis Miquel; vocales titulares, doctores Jorge González Parajas, Carlos Catapano Mosso, Juan Héctor Chiapinotto y doctora Saquina Surballe. Como ... suplentes, doctores Roque ... pi, Hernán Cremaschi, ... A. Pedroza, y doctora ... Gregorio de Neme.

Es preocupación de sus ... tivos el desenvolvimiento ... administración de justicia ... cando su perfeccionamien... mejoramiento de la legi... provincial; los grandes ... mas del país y los especí... los profesionales del D... superpoblación profesi... profesional en relación ... pendencia, sistemas pre... lesy actual situación de ... ja Forense, servicio mé...

El Colegio de Abogad... Mendoza alienta el fo... miento de la Federación ... gentina de Colegios de ... dos y de la Federación ... tidades Profesionales de ... doza (F.E.P.U.M.) que ag... todas las entidades profe... les de la provincia y en l... los abogados tienen a su ... la vicepresidencia 2ª.

Con motivo de este ani... rio y de celebrarse el D... Abogado, el Colegio, ... morando el natalicio del ... no civil Juan Bautista A... ha organizado una se... actos de los cuales algu... se están desarrollando, ... el ciclo de conferencias ... locaciones urbanas a ca... doctor Omar Griffi.

Mañana a las 10, se ce... rá una misa de acción de ... cias y en memoria de lo... gados y ex presidentes ... dos.

A las 12.30 se inaugura... galería de retratos de to... ex-presidentes y a las 13 ... brá un almuerzo de ca... ría en un restaurante de ... cras de Coria, donde se ... rá una mención a los d... Osvaldo J. Lima, Carlos ... vellara, Orlando Ronchetti ... so, José Carlos Motta y E... do Estrada por su aporte ... reciente realización de un ... so sobre Derecho Laboral ... ganizado por el Colegio.

Dique Potrerillos: recibirá la ... Provincia proyecto definitivo

"El presupuesto para 1976 en obras públicas se aplicará íntegramente"

El ministro de Obras y Servicios Públicos, coronel Carlos Benito Pajariño, concurrió ayer a la sala de periodistas de la Casa de Gobierno, donde se reunió con representantes de los distintos órganos de difusión de la Provincia.

En la oportunidad informó sobre las obras en ejecución y proyectadas que tiene a su cargo el ministerio y respondió a preguntas que se le efectuaron, puntualizando entre otros conceptos que en la primera quincena de setiembre, más precisamente el 7 de ese mes, la comisión ejecutiva del Consorcio Potrerillos hará entrega al Gobierno Provincial de la documentación pertinente que posibilitará el llamado a licitación de la obra "Presa de embalse y usina de Potrerillos", sobre el curso del río Mendoza. Indicó, a título estimativo, que esa construcción, de vital importancia para la Provincia, por las implicancias socio-económicas que tiene, costaría alrededor de los 400 millones de dólares. Además, hay empresas interesadas en contribuir a financiarla, de orden local y también internacional.

Acompañó al ministro, el titular de la Dirección de Obras y Servicios Sanitarios —DOSS— dependiente de ese ministerio, ingeniero Ernesto Pascualich.

Obras públicas

Antes de entrar en materia, el coronel Pajariño delineó que tres fueron los objetivos básicos que se propuso al hacerse cargo de la cartera: 1) reorganización administrativa del personal, acorde con las necesidades del ministerio, para lo cual tuvo en cuenta los valores humanos, defensa del núcleo familiar, aptitudes, etc. Una parte de la planta de personal no permanente fue transferido a empresas contratistas, con lo cual se cuidó no provocar problemas de angustia económica por la falta de fuentes de trabajo. Recalcó que la disminución de personal no fue arbitraria. 2) Reencauzamiento definitivo de ciertas reparticiones que presentaban problemas o que fueron tomadas como elemento para centralizar apetencias políticas y destinarlas al cumplimiento de sus fines específicos y 3) reestructuración presupuestaria para las obras públicas de 1976; finalización de los trabajos iniciados en 1975 y estudio para ejecutar obras nuevas, dentro de un orden de prioridades; mantenimiento de edificios públicos; arreglos del parque de maquinarias, etc.

Pasó después a referirse al presupuesto para obras públicas. En 1975 fue de $ 1.408 millones 60.000, en tanto que en 1976 se aumentó en un 600%, llegándose a $ 8.694.632.000, lo cual, no obstante, es inferior al presupuesto considerado ideal para el presente ciclo, que sería de $ 18.996.559.878. De la suma acordada para este año, unos 6.000 millones están destinados para obras públicas exclusivamente, cantidad que el ministerio debe utilizar y agotar en 1976 indefectiblemente, expresó el coronel Pajariño. Agregó más adelante que se había contemplado cualquier inconveniente que pudiese surgir, como así también el reconocimiento por mayores costos a firmas contratistas, como es la amortización de equipos.

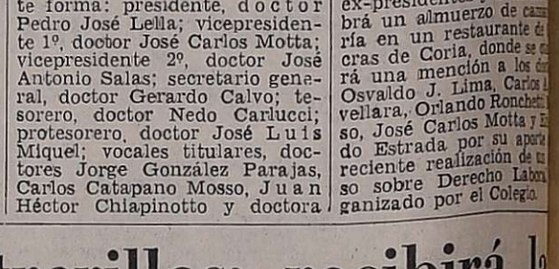

El coronel Pajariño, ministro de Obras y Servicios P... cos, efectuó varios anuncios sobre su cartera.

El presupuesto aprobado para el corriente año no sólo posibilitará la ejecución y finalización de importantes obras sino también la planificación de otras fundamentales para la Provincia, aunque es prioridad uno la finalización de las obras en ejecución, a fin de culminar todo lo que está en marcha. Como prioridad dos se refirió a la realización y mantenimiento de edificios públicos, escuelas, hospitales, destacamentos policiales, etc. La prioridad siguiente es efectuar la licitación de numerosas obras destinadas a crear una infraestructura que favorezca el desarrollo de zonas industriales, mineras, agrícolas, no sólo en un nivel técnico sino también humano, tendiendo a mejorar el nivel de vida de sus pobladores.

Porcentajes por rubro

El ministro se refirió después a las obras que se realizan y las que se ejecutarán en el transcurso de este año, en base a los 6.000 millones de pesos adjudicados. Corresponderá un 38% de esa suma a la ejecución de obras hidráulicas; un 22% a las energéticas; un 20% a las viales; un 16% a las de arquitectura y un 4% a las de saneamiento rural. Estas proporciones —acotó— están condicionadas a los compromisos ya contraídos con anterioridad por la Provincia y que se contemplan a fin de no dejar nada inconcluso.

Obras bajo realización

El ministro fue consultado después por las principales obras que la Provincia ejecuta en la actualidad. Dentro de las hidráulicas citó: el canal marginal del río Diamante y su cruce correspondiente, de las que se lleva ejecutado un 85% y se concluirá este año; canal del Tunuyán Inferior, cuya primera parte se terminará en octubre, para luego comenzar la segunda; revestimiento y rectificación del río Seco Sosa, en Chacras de Coria, con un 85% realizado y que también culminará este año; ampliación de la central eléctrica de Malargüe y construcción de estaciones transformadoras y sistemas de distribución eléctrica en el departamento Santa Rosa.

En obras viales: mejoras en la red primaria provincial, trayecto Mendoza-Potrerillos; ruta provincial Nº 81; contin... de la avenida Costanera ... mo Brasil - Balcarce (G... Cruz), siendo necesario ... más para su finalizació... mino Las Catitas-Moc... mán, cuyos trabajos con... a fin de año; rutas 96, ... Tunuyán con Tupungato ... Campo Vida.-Tupungato. ... dió que dentro del Gran ... doza se trabaja en la s... rización a fin de facili... circulación de vehículos.

Después enumeró las ... de arquitectura, destacan... se ha dedicado primordi... ción a las escuelas y h... les. En este último tem... cionó al hospital "... Schestakow", de San ... cuya tercera etapa fina... fines de este año y se e... parando la documenta... ra la cuarta, que es la ... portante, ya que cuen... todos los servicios; ... "Tiburcio Benegas" y ... dente Quintana". En fe... xima se licitará el ma... Malargüe, a fin de ... al actual, que se halla ... diciones precarias. Se ... también a los estudios ... jos que se realizan para ... de agua potable a ... (la licitación de las ... aprobada); pavi... las calles del Par... mico; para para ... Purísima, Jorge ... genio Bustos.

Obras a inicia...

En cuanto a las obras que ... iniciarán con el ... del 76 mencionó la de ... Cerrito-Ballofet en San Ra... y la del canal Cacique G... mallén-Tobar Grande, para ... cesidades de riego. Además ... trabaja en la ampliación ... usina de Uspallata y ... ción del operativo ... se analiza la transferen... estos servicios a la ... competente civil, ya que ... mente están bajo jurisd... militar.

Después fue interro... Mendoza había realiza... tiones a nivel nacional ... que se prosiguieran las ... actualmente paralizadas ... cionadas con los acc... Mendoza, respondiendo ... tivamente, así como la ... mino a Chile, que tam... de competencia nacional.

Asignó especial impo... a la próxima recepción ... te del Consorcio Potrer... los ejemplares impresos ... proyecto definitivo del

(Pasa a la pág. siguiente

Una campaña antirrábica se iniciará el 30

La Municipalidad de la Capital, a través de la Dirección de Bromatología, ha dispuesto iniciar el lunes próximo, una campaña de vacunación contra la rabia. En consecuencia, y dado el permanente riesgo de que cualquier perro contraiga esa terrible enfermedad, con el consiguiente peligro para los seres humanos, la comuna ha recomendado a todos los poseedores de perros que no hayan recibido la dosis de vacuna correspondiente, que lleven a sus animales a los puestos de vacunación que a partir del 30 se instalarán, sucesivamente, en distintos lugares de la ciudad capital.

Cabe destacar que la vacunación será gratuita y deben ser llevados, para ser inmunizados, todos los perros mayores de cinco meses de edad y aquellos que no hayan recibido la dosis en los últimos seis meses.

Los puestos de vacunación que se instalarán, que estarán a cargo de personal especializado, son los siguientes: 30 y 31, de 9 a 13, en Rioja y Morón; esos mismos días, de 9.30 a 13, en Buenos Aires e Ituzaingó; 1º y 2 de setiembre, de 9 a 13, en Santiago del Estero y Federico Moreno y en Villagra y Santiago del Estero; el 3 y el 6, de 9 a 13, en Jorge A. Calle y Olascoaga y en Julio Leonidas Aguirre y Martínez de Rosas; 7 y 8, de 9 a 13, en la plazoleta Belgrano, del Barrio Bombal, y en Paso de los Andes y Sobremonte; 9 y 10, en la esquina de Beltrán y Videla Castillo, y 13, 14 y 15, de 9 a 13, en los barrios San Martín y Flores.

Habrá reunión en el Círculo Odontológico

En su sede de Patricias Mendocinas 539, de ciudad, el Círculo Odontológico celebrará una reunión mañana, a las 21.30.

En la oportunidad se tratará el siguiente temario: Informe del presidente del Círculo; introducción al cooperativismo, por el jefe del Departamento de Cooperativas de la Provincia, doctor Juan Farrés; palabras del presidente de COPRAC, doctor Aurelio Astesiano; intercambio de opiniones entre los asistentes; y nombramiento de una comisión provisoria.

Delegaciones de clubes de Leones de Mendoza reciben en el aeropuerto El Plumerillo a dirigentes internacionales.

Cambio de gobernadores en los Clubes de Leones

Para participar en la reunión anual de cambio de gobernadores del distrito múltiple "0" de la Asociación Internacional de Clubes de Leones, que comprende las 8 regiones en que está subdividido el país, arribó ayer a nuestra ciudad el gerente del Departamento Interamericano de la organización mundial de servicio con sede en Chicago, señor Servando Ovies, a quien acompañaban el director internacional, Tomás Botelli, el representante internacional y de extensión, señor Guiu Pazos y el gobernador del Distrito 0-1 con jurisdicción sobre las provincias de Córdoba, San Luis y Mendoza, señor Fernando Lara Maldonado.

En el aeropuerto El Plumerillo, los huéspedes fueron recibidos por una nutrida cantidad de socios y jóvenes pertenecientes a la mayoría de los clubes de la provincia, cuyas delegaciones portaban estandartes que identificaban su procedencia. El primer saludo de bienvenida lo dio el gobernador saliente y presidente de la Junta de Gobernadores, señor Héctor Luis Mosconi y luego lo hicieron los demás funcionarios, presidentes de clubes y agrupaciones juveniles allí presentes. El funcionario leonístico y su comitiva se trasladaron luego a un hotel céntrico y posteriormente participaron en un foro leonístico. En ese acto, que contó con la presencia de delegaciones de todos los clubes de la provincia, pronunció una conferencia el señor Servando Ovies.

Actos de hoy

Intensa actividad cumplirán hoy los altos funcionarios del leonismo nacional que se encuentran en nuestra ciudad.

Para las 11 está prevista una conferencia de prensa con la presencia del señor Ovies. Luego, en Maipú, visitarán al intendente municipal de ese departamento y descubrirán una placa en el parque "Chachingo". A mediodía los visitantes serán agasajados en la bodega Giol. Durante la tarde habrá reuniones de trabajo y por la noche se efectuará una cena de gala en honor de los funcionarios. En esa ocasión se producirá el cambio del presidente del consejo de gobernadores, cargo que ocupará en este período el representante de Posadas (Misiones), señor José Segundo Pedrotti.

Conferencia sobre los indios huarpes

Hoy a las 18.30, la licenciada Catalina Teresa Michelli disertará sobre el tema "Ubicación geográfica y organización social de los huarpes en Cuyo", en el local del museo "Juan Cornelio Moyano".

Los indios huarpes habitaban estas regiones cuando los españoles llegaron a la zona de Cuyo. La disertante abordará varios aspectos de interés vinculados a esa población, sobre todo los relacionados con el medio físico, supervivencia de los habitantes, sistema económico imperante, producción de alimentos, costumbres matrimoniales, organización interna de la familia y ceremonias religiosas y fúnebres.

Universidades

Nacional de Cuyo

Facultad de Ingeniería. — Esta facultad ha llamado a concurso para la provisión interina del cargo de profesor titular, dedicación simple, de la cátedra Mecánica de los fluidos. Las inscripciones se recibirán hasta las 12 del 31, en mesa de entradas de la facultad.

Dirección de Educación Física y Deportes. — Diariamente de 8 a 13 y de 16 a 19 se reciben las inscripciones para "Gimnasia infantil", destinada a menores desde los 4 años de edad, hijos del personal docente y no docente de la universidad.

Centro de Información Educativa. — En el colegio "María Auxiliadora", continuará el ciclo de conferencias de información universitaria y profesional, destinado a quienes van a iniciar estudios universitarios. Profesores de las respectivas facultades o escuelas superiores expondrán, hoy a las 18, sobre diseño industrial; el 30, sobre educación pre-escolar y educación diferenciada; el 31, sobre carreras de instrumentos canto, teorías musicales y dirección coral, y a las 19 sobre teatro y escenografía.

Escuela Superior de Formación Docente. — Los cursos de post-grado se dictarán hoy, a las 19.30, sobre "El discapacitado y su problemática"; el 2 de setiembre, a las 19, sobre "La educación plástica y la educación musical" y el 13, a las 19, sobre "El cuento infantil".

Escuela Superior de Música. En esta escuela, de Lavalle 373, se recibirá los sábados, de 10 a 12, a los niños de 8 a 12 años de edad a fin de seleccionar voces para el coro de niños del establecimiento. Los aspirantes deberán tener condiciones músico-vocales y buena conducta.

Curso sobre adolescencia. — Mañana, a las 16, en el Colegio Universitario Central seguirá el curso de actualización y perfeccionamiento sobre adolescencia, organizado por el Departamento de Extensión Universitaria. La doctora Delia Rodríguez de Nazar hablará sobre "El adolescente desde el punto de vista psicológico".

Facultad de Filosofía y Letras. — El director del Departamento de Historia citó a los alumnos del Seminario de Licenciatura de "Historia Argentina" que dicta el profesor Jorge Comadrán, para hoy, a las 18, en el aula de seminario (segundo piso).

Católica Argentina

Facultad de Humanidades y Ciencias de la Educación. — Los alumnos egresados de esta facultad deben pasar por Lavalle 301, para ultimar los trámites destinados a la obtención de sus diplomas.

Facultad de Humanidades y Ciencias de la Educación. — Informó que el próximo curso de orientación preuniversitaria se dictará desde el 30 del actual al 31 de octubre. Comprenderá: Introducción a la filosofía, Introducción a la Psicología, Problemática Educativa y Metodología de Estudios e Iniciación Universitaria. La carrera capacita para actuar como especialista en educación, psicólogo escolar, orientación y asesor en educación, tanto en sus especialidades Psicopedagogía y Ciencias de la Educación. Se informa al respecto en Lavalle 301, primer piso.

De Mendoza

Facultad de Arquitectura y Urbanismo. — Hoy a las 20, en el salón de actos de esa casa de estudios, los alumnos Oscar Alfredo Razquín y Daniel Ernesto Salomon presentaran un trabajo final de tesis de la carrera, sobre el tema "Colegio Técnico-Agrícola para el Departamento de Tupungato", para optar al título de arquitecto.

Venderá el 15 el impuesto a los automotores

Hasta el 15 del mes próximo se cobrará el impuesto a los vehículos automotores remolques y acoplados, correspondiente a 1975.

El Ministerio de Hacienda informó con ese motivo que los contribuyentes podrán cancelar sus deudas sin indexación hasta el 30 de setiembre en la Dirección de Rentas, Departamento de Irrigación, Municipalidades y organismos descentralizados.

Conmemora ICEI su XIX aniversario

El Instituto Cuyano de Educación Integral (ICEI) conmemora hoy el 19º aniversario de su creación. En el local del establecimiento se realizará con tal motivo un acto que contará con la asistencia de autoridades escolares, directorio del instituto, comisiones de padres, personal docente y auxiliar y alumnos.

Las ceremonias se iniciarán a las 16.30, con las palabras del presidente del directorio, Sergio A. Ferraris. Luego se entregarán medallas y menciones y finalmente se servirá un vino de honor.

Se inscribe en el Liceo Militar General Espejo

La dirección del Liceo Militar "General Espejo" informó a los interesados en ingresar en el primer curso, año 1977, que se encuentra abierta la inscripción en ese instituto.

A tal efecto deberán presentar la solicitud y demás documentos señalados en el número 4 del folleto de ingreso. La inscripción también podrá hacerse por correo hasta el 19 de noviembre próximo.

Giol anunció plan de expansión vitivinícola y frutihortícola

Su deuda consolidada es de $ 2.800.000.000

Un amplio panorama de la gestión cumplida en los noventa días que llevan al frente de la empresa las actuales autoridades, así como de los logros alcanzados y los proyectos en vías de implementación y ejecución, ofreció a los medios de difusión el presidente de Giol, vicecomodoro (R) Salvador Puliafito, en el transcurso de una conferencia de prensa en la que participó el ministro de Economía de la Provincia, Ing. Felix Carlos La Red, que acababa de arribar de la Capital Federal. Asistieron a la reunión los miembros del directorio de la empresa, señores Victorio Cavagnaro, doctor José Tiburcio Marsari Céspedes, Walter Chimeno licenciado Andrés Cerdán y doctor Enrique Marín. En la oportunidad, previo a la conferencia con los periodistas, el ingeniero La Red, en nombre del gobernador de la Provincia, puso en posesión de sus cargos a los nuevos síndicos, doctores José María Videla Vallee, Carlos Alberto J. Marziali y contador Rubén Máximo Reitano.

Conferencia de prensa en el organismo estatal.

Anuncios significativos

Entre los anuncios más significativos efectuados por el titular de Giol y el ministro de Economía, figura el relativo a la consolidación, a través del Banco Nacional de Desarrollo, de la deuda mantenida por la empresa con esta entidad así como los bancos de la Nación y de Mendoza, y que alcanza en su totalidad a 2.800.000.000 de pesos. También y ante una consulta del periodismo, La Red expresó que Giol no está incluida entre las empresas que serán privatizadas y que el propósito del gobierno es propender a su mayor eficiencia a los efectos de que llegue a autofinanciarse. Asimismo se señaló que la racionalización de la empresa será llevada a cabo practicamente sin despidos.

En otro orden de importancia se informó que un volumen excepcional de vinos nacionales se exportara en el curso del presente año merced a importantes negociaciones que Giol está realizando y que podrían totalizar aproximadamente 40 millones de litros de vinos comunes blancos y tintos y que representan, históricamente, la mayor salida de vinos nacionales al exterior. Se destacó que en estos operativos se trabaja en forma asociada con CAVIC y Vinos Argentinos. Además, simultáneamente se aborda una nueva operación de exportación de otros 12 millones de litros de vinos a Rusia. Teniendo en cuenta las operaciones concretadas y las que se encuentran en proceso de materialización, a fin de 1976 se podría alcanzar un volumen global de 50 millones de litros.

Informe de la gestión

Al iniciar el informe de la gestión desarrollada en los tres meses de esta primera etapa, el vicecomodoro Puliafito expresó que la primera preocupación de las autoridades de la empresa fue definir los objetivos a alcanzar dentro de los lineamientos de la ley orgánica de la empresa para fijar los cursos de acción en forma coherente. En tal sentido mencionó los cinco objetivos prioritarios a que se ajusta la implementación del plan: mejorar la eficiencia de la empresa; orientar la industria vitivinícola, frutihortícola y derivados de la Provincia; diversificar la producción; promover el incremento de la exportación y formular un plan integral de la gestión.

Expresó seguidamente que los planes básicos conducentes a estos objetivos determinan para el primero de ellos las siguientes medidas: reestructurar orgánicamente la empresa con el objeto de racionalizar la producción y el control técnico-administrativo de la misma; mejorar la informática implementando un sistema de procesamiento electrónico de datos; mejorar los niveles de venta; modernizar la infraestructura básica y el equipamiento industrial directamente afectado a la producción, y reducir los gastos superfluos por todo concepto.

Planes básicos

En este aspecto el vicecomodoro Puliafito expresó que se busca reestructurar la empresa para aligerarla de frondosidades burocráticas, fijando responsabilidades y funciones en cada caso en todos los niveles. Asigno importancia a la designación de la gerencia general que tendrá a su cargo la ejecución de las políticas determinadas por el directorio con el concurso de las subgerencias subordinadas y dentro de una concepción de realización descentralizada.

Para el objetivo relativo a la orientación de la industria vitivinícola, frutihortícola y derivados de la provincia, señaló el titular de Giol que se formulará un plan vitivinícola en un todo de acuerdo con la política establecida por el INV. y el Gobierno de la Provincia. También se trabaja en un plan frutihortícola y planes adecuados para otros ítems de producción de la empresa y se promoverá asimismo el establecimiento de relaciones fluidas con los productores, elaboradores y cooperativistas, por intermedio de las entidades representativas para conciliar intereses.

El tercer objetivo, referido a la diversificación de la producción, se alcanzará mediante la promoción de la investigación sobre nuevos productos derivados de la vid y el vino, tanto en el ámbito de la empresa como fuera de ésta. Se formulará un plan de producción de derivados de la vid y el vino y otro de elaboración de mostos concentrados.

En lo que respecta al cuarto objetivo, vinculado a la exportación, se actualizarán los estudios del mercado externo y se formularán planes destinados a implementar la infraestructura. Se tenderá a tipificar la producción vinícola de acuerdo con los requerimientos del mercado internacional y se explorarán los centros de consumo externos mediante el envío de delegaciones, filiales y la celebración de convenios de reciprocidad. Se pondrá especial énfasis en incrementar la exportación de productos frutihortícolas y se promoverá la realización de convenios con firmas regionales para adecuar una estrategia común de exportación.

Contención de gastos

Finalmente, el objetivo del plan integral de gestión impone la concreción de un plan anual operativo y la implementación de un presupuesto por programa, en forma coordinada con un sistema de control de gestión. En este sentido informó el titular de Giol que el 1º de setiembre se pondrá en vigencia por primera vez un presupuesto general y que desde el 29 de julio rige un plan económico-financiero con miras a reducir drásticamente los gastos superfluos y/o prorrogables, señalando que esta política coincide con la necesidad de disponer de mayores recursos para adquirir vinos. Afirmó que se han dado pasos para el estricto control de contrataciones de personal temporario, control de horas extras, gastos de viáticos, comisiones, etc. y la racionalización del empleo del personal de planta permanente, congelación de vacantes, etc.

Todos estos objetivos y planes básicos fueron ampliados en el curso de la conferencia de prensa. Se anunció la próxima concreción de un convenio de cooperación entre Giol y la Universidad Tecnológica Nacional por el cual se implementara el sistema de procesamiento por etapas utilizando capacidad ociosa en los centros de computación del gobierno de la Provincia y la misma universidad.

Se destacó también que la empresa recibe la mayor parte de sus ingresos a través de las sucursales de venta que funcionan en el país, por lo que existe el firme propósito de corregir deficiencias y mejorar rendimientos y que, como consecuencia de la evaluación realizada por una convención de gerentes de sucursales y de la creación del cargo de inspector general de sucursales, se ha advertido una mejora. Se señaló la importancia de la creación de la sucursal Zona Sur. Asimismo se asignó importancia al equipamiento industrial en los niveles de producción y comercialización.

Se anunció que se está al día con las liquidaciones pertinentes de "La Colina" y que existe una actividad complementaria referida a la producción de envases de hojalata que satisface los requerimientos propios y la demanda de otros usuarios. Asimismo se están evaluando requerimientos de otros productos de la empresa, tales como la producción de aceites de oliva, mostos, etc., para lo cual —en lo relativo al aceite de oliva— se implementa por primera vez la provisión de envases de la fábrica de hojalata de "La Colina".

Investigación y expansión

Se destacaron las relaciones fluidas que la empresa mantiene con los diversos sectores de la producción, en la práctica de una "política de puertas abiertas". El titular de Giol se refirió a la importancia que se dará a la investigación para el desarrollo de nuevas aplicaciones de la vid y el vino y dijo que los futuros planes de expansión serán ejecutados sobre la base de considerar la financiación internacional de organismos como el BID. Se destacó la significación de un convenio en estudio para el intercambio con la República Democrática Alemana para implementar una fábrica de hojalata para "La Colina" a cambio de productos de la empresa.

Ante una consulta del periodismo, el ministro de Economía expresó que en fecha próxima podrá ofrecer información sobre el problema de la vasija vinaria.

Se señaló que se persigue implementar un plan de elaboración de mostos concentrados que utilice planta propia para satisfacer los requerimientos del mercado internacional más exigente.

Infraestructura

El tema de la infraestructura de exportación ocupó también la atención de las autoridades de Giol. Se destacó que se ha decidido colaborar estrechamente con el INV, junto con CAVIC y Vinos Argentinos para concretar cuanto antes la construcción de vasija vinaria en el puerto de Buenos Aires, y que "los ferrocarriles argentinos han respondido con entusiasmo a los requerimientos derivados de las exportaciones masivas, dado que ellas juegan un rol preponderante en los términos fijados para entregar la mercadería en los barcos cisternas".

Pago a productores

En respuesta a consultas efectuadas por los periodistas, los directivos de Giol informaron que, ya promulgada la nueva ley de prorrateo de vinos, se iniciará en fecha próxima la formalización de las operaciones a nivel de pagos con los maquileros que entregaron su uva a Giol.

Admitieron los directivos de Giol que en la empresa también se ha reflejado el problema de la baja del consumo, pero estimaron que a partir de agosto puede esperarse un repunte que se irá incrementando a medida que avance la temporada.

Agasajo al periodismo

Al finalizar la reunión con el periodismo las autoridades ofrecieron un almuerzo a los representantes de los medios en uno de los patios circundantes de la sede del directorio. Participaron el ministro de Economía, Ing. Félix Carlos La Red, el titular de Giol, vicecomodoro Ing. (R) Salvador Puliafito, los miembros del directorio y funcionarios de la empresa.

Día del empleado de estaciones de servicio

El Sindicato Unión Obrera Estaciones de Servicio, Garajes, Playas de Estacionamiento y Gomerías de Cuyo saludó fraternalmente a sus asociados con motivo de celebrarse hoy el día del trabajador en las actividades mencionadas. La entidad comunicó asimismo que la jornada será laborable en todo el ámbito del país.

Potrerillos

(Viene de la página anterior)

Potrerillos, lo que dejará en condiciones de producir posteriormente su licitación. Aparte de empresas locales interesadas en su financiación, se encuentra una de Kuwait, lugar adonde se ha enviado la carpeta con todos los antecedentes en inglés.

El ministro Pajariño anunció asimismo que se encuentra en revisión la Ley de Tránsito y que el anteproyecto de la ley de Obras Públicas, gestionado por el CIMOP, estaría finalizado antes de un mes. Ha visitado las obras del micro-hospital de Uspallata y recibió un informe técnico sobre el mismo. Esa obra está en condiciones deplorables pero es recuperable —dijo— de manera que se abocará a darle un destino útil a la comunidad.

También está entre los objetivos, la finalización de la construcción de la escuela Técnico-Minera de Malargüe; perforación de un pozo y equipo de bombeo para dotar de agua potable a la población del mismo departamento, etc.

Finalmente, afirmó que se han adoptado providencias para que tanto Vialidad Provincial como la Dirección de Construcciones, cumpla cada una con la misión específica asignada.

Durante la colocación de la piedra fundamental de las obras de construcción de vestuarios, que encarará el Círculo de ex Cadetes.

El Liceo Militar celebra hoy su 29º aniversario

Se cumple hoy el 29º aniversario de la creación del Liceo Militar "General Espejo". Los actos celebratorios de la fecha se iniciaron ayer con la ceremonia dispuesta por el Círculo de ex Cadetes del instituto, que consistió en la colocación de la piedra básica de las obras de construcción de vestuarios para el complejo social y deportivo de calle Boulogne Sur Mer 2100. Asistieron al acto las autoridades del Liceo y miembros del Círculo de ex Cadetes. Una vez colocada la piedra, el capellán del instituto padre Héctor Gimeno procedió a su bendición.

El acto central de los festejos, que consistirá en una formación especial de cadetes, tendrá lugar hoy a las 11.30.

FOTOS
FOTO LUX
ENTREGA EN 1 MINUTO
San Martín 1658, frente a San Luis
22|8|F|97255 23|8

Promisorias perspectivas para las exportaciones

El informe de Giol respecto de las exportaciones en 1976 señala que a la vista de los resultados obtenidos hasta el momento y de las perspectivas que ofrecen peraciones en trámite, la empresa podrá superar este año todos sus antecedentes en materia de exportaciones, en virtud de las cifras globales registradas. Expresa que de llegar a feliz término las operaciones en marcha, se puede estimar que el monto total exportado superará las cifras de 2,5 millones de dólares.

Señala el informe que la actividad exportadora de Giol comienza estadísticamente a partir de 1967, cuando se enviaron 75.000 litros de vino tinto común a Suecia por un monto aproximado de 8.000 dólares. Al año siguiente, y con el mismo destino se envió otra partida de mayor volumen, que totalizó 137.000 dólares, y así sucesivamente hasta 1972. En 1973 comenzó la exportación de productos de "La Colina" y aceite de oliva y las cifras ascendieron a 312.000 dólares. Sin embargo, el total de esos años superó apenas el millón de dólares. La tendencia exportadora de "La Colina" presentó en 1974 ya una mayor incidencia de los productos de este establecimiento y en 1975 se exportó por valor de 956.000 dólares.

A partir de 1976, y merced a las modificaciones de los tipos de cambio y otras medidas, las exportaciones adquieren mayor relevancia. Hasta el 19 de agosto se han realizado operaciones por 816.000 dólares, pero existen gestiones avanzadas que permitirán superar las marcas anteriores con una cifra que se estima en 2.500.000 dólares.

Finalmente, luego de mencionar los productos y mercados de mayor importancia en el rubro exportaciones, expresa Giol que ante las promisorias perspectivas, el directorio está adoptando las medidas necesarias para dinamizar su gerencia de comercio exterior, la que será trasladada a Buenos Aires, y se estudia posibilidades de establecer delegaciones permanentes en el exterior.

Respecto de la operación ya anunciada con importadores de Chile, se informó que la misma se encuentra en proceso de tramitación.

Entidades científicas

Círculo Odontológco Mendoza.— El viernes 3 de setiembre, a las 21.30, celebrará una reunion el Círculo Odontológico de Mendoza, en su sede de Patricias Mendocinas 539, de ciudad. En la ocasión se tratara el siguiente temario: 1) informe del presidente de la entidad; 2) introducción al cooperativismo, por el jefe del Departamento de Cooperativas de la Provincia, doctor Juan Farrés; 3) palabras del presidente de COPRAC, doctor Aurelio Astesiano; 4) intercambio de opiniones entre los asistentes; 5) nombramiento de una comisión provisoria.

Sociedad Argentina de Pediatría. — La filial Mendoza de esta entidad ha organizado para mañana, a las 9.30, en el Hospital "Emilio Civit", una conferencia sobre "Neumonías del primer mes de vida". En la ocasión hablarán los doctores José Lentini, María C. de Totera, Celia Bordín, Yolanda Chavez de Trípodi y Oscar Caballero.

Ateneo del Servicio de Pediatría del Sanatorio Fleming. — Esta entidad informó que en asamblea general ordinaria se eligió la siguiente comisión directiva: presidente, doctor Juan Andía; secretario, doctor César Lara; tesorero doctor Fernando Amitrano; secretaria de biblioteca doctora Edith Lencioni; vocal doctor Manuel Gómez.

Se informó asimismo que su actividad científica se desarrollará los segundos y cuartos viernes de cada mes con temas que en cada oportunidad se darán a conocer.

Dirigentes de ventas harán su cena mensual

La Asociación de Dirigentes de Ventas y Comercialización hará hoy su tradicional cena mensual de camaradería, en su sede social de calle Entre Ríos 358 de ciudad. En su transcurso se hará entrega a la señorita Liliana Robles de una plaqueta recordatoria, que la entidad ha instituido para el mejor egresado perito mercantil de la Escuela de Comercio "Martín Zapata", de la promoción 1975.

A esta ceremonia se invitó al ministro de Cultura y Educación de la Provincia y asistirá también el director del citado establecimiento educacional, contador Juan S. Mangione. Además se harán presentes el interventor del Canal 7 de Televisión, teniente Roberto A. Cutró y el gerente de Canal 9, señor Juan Ernesto Escudero. La reunión congregará asimismo, a los asociados y amigos de la institución.

Peuser Ofrece
LIBRO ESPECIAL DE REMUNERACIONES LEY 20.744
Aprobado por el Ministerio de Trabajo
SAN MARTIN 1269 — MENDOZA
27|8|F|23174|30|8

ALPARGATAS
S.A.I.C.
ACCIONES ORDINARIAS

Se comunica a los Señores Accionistas que para la presentación de cupones de acciones ordinarias, a partir del 23 de agosto de 1976, se han habilitado oficinas en Capital Federal: Olavarría 1269 - en el horario de 12.30 a 16.30 - y en el interior de la República, en nuestras Agencias que al efecto habilitarán oficinas de atención en el horario de 9.00 a 12.00, en los siguientes domicilios:

- O'Higgins 145 - Bahía Blanca
- Av. Olmos 339 - Córdoba
- San Martín 917 - Mendoza
- Antártida Argentina 368 - Resistencia
- Entre Ríos 1025 - Rosario
- Córdoba 720 - San Miguel de Tucumán

EL DIRECTORIO
Buenos Aires, 10 de agosto de 1976.

Horacio Furlano

Hace público su agradecimiento a la Dirección Bomberos, Dirección Tránsito y todo el personal de la Policía de Mendoza, a la Fuerza Aérea Argentina, al Ejército Argentino, a los Bomberos Voluntarios Departamentales, a los Servicios Asistenciales, a su personal, a vecinos, comerciantes y a todos los que, de una u otra forma pusieron de manifiesto su solidaridad en el siniestro que afectó las instalaciones de CONFECCIONES HORACIO y que es de dominio público.

Además, comunica a clientes y público en general que a partir de hoy reabre sus puertas y atenderá en forma normal.

CONFECCIONES HORACIO
Las Heras 663
27|8|F|23197|27|8

COMUNICADO A LA OPINION PUBLICA

CONTINUA CUMPLIENDO A.U.T.A.M.
EL COMPROMISO ANTE EL GOBIERNO

NUEVAS RENOVACIONES Y REPARACIONES DEL PARQUE RODANTE

Sin perjuicio de las renovaciones que diera a conocer la entidad públicamente el pasado 21 de julio, las empresas adheridas han continuado, pese a no estar dadas las circunstancias económico-financieras para el sistema, con el acondicionamiento del Parque en Rodamiento y la Renovación del mismo, cumpliendo lo determinado en el ACTA-ACUERDO que se firmara oportunamente con el Estado Provincial.

El Decreto Nº 1532 del 5 de agosto ppdo., convalida legalmente la prestación de los servicios urbanos hasta el 16 de noviembre de 1977. A este respecto A.U.T.A.M. entiende que si bien ello viene a llenar una necesidad legal no conforma solución a otras graves y ciertas situaciones por las que atraviesa el autotransporte en especial, la incidencia recesiva que provoca una sensible reducción de la cantidad de pasajeros transportados y por tanto, una caída de la carga media. El aumento de los costos, aunque en forma contenida, sigue en ascenso y ocasiona, no hay dudas, un freno en el mantenimiento y la renovación, pese al esfuerzo empresario, por sus elevadísimas e inalcanzables cifras.

A.U.T.A.M. ha insistido en el Ministerio de Obras y Servicios Públicos, acerca de la necesidad de concretar alguna de las medidas propugnadas en Expte. Nº 565/76, de junio pasado, entre las que se cuentan una serie de desgravaciones impositivas, precios especiales para combustibles y lubricantes, acceso directo a fábricas para obtener unidades, autopiezas y cubiertas, y demás recambios a precios accesibles.

Cabe abundar que todo esto y con idénticos propósitos ha sido propiciado paralelamente por ante el Ministerio de Economía de la Nación, por la Federación Argentina de Transportadores por Automotor —FATAP—, habiéndose operado a la fecha —igualmente— la reiteración del pedido antes mencionado.

Pese a todo A.U.T.A.M. cúmple en informar que prosigue la incorporación de nuevas máquinas al parque en circulación con modelos que oscilan entre 1970/76 que sustituyen a otras 1960/65 y todo conforme el detalle que por Línea, se inserta a continuación:

LINEA Y NUEVAS UNIDADES INCORPORADAS POR REMPLAZO EN SERVICIO

Línea	Nº	1-2	Mza.	coche	41	por	1969
Línea	Nº	1-2	Mza.	coche	42	por	1970
Línea	Nº	1-2	Mza.	coche	43	por	1971
Línea	Nº	5-6	Mza.	coche	14	por	1970
Línea	Nº	5-6	Mza.	coche	35	por	1974
Línea	Nº	7	Mza.	coche	1	por	1972
Línea	Nº	7	Mza.	coche	3	por	1971
Línea	Nº	7	Mza.	coche	7	por	1976
Línea	Nº	7	Mza.	coche	15	por	1971
Línea	Nº	7	Mza.	coche	17	por	1971
Línea	Nº	7	Mza.	coche	21	por	1976
Línea	Nº	7	Mza.	coche	24	por	1971
Línea	Nº	7	Mza.	coche	34	por	1976
Línea	Nº	7	Mza.	coche	35	por	1976
Línea	Nº	13	Mza.	coche	5	por	1971
Línea	Nº	13	Mza.	coche	39	por	1971
Línea	Nº	13	Mza.	coche	36	por	1971
Línea	Nº	20	Mza.	coche	2	por	1975
Línea	Nº	20	Mza.	coche	3	por	1971
Línea	Nº	20	Mza.	coche	27	por	1970
Línea	Nº	58	Mza.	coche	3	por	1972
Línea	Nº	58	Mza.	coche	8	por	1972

Se debe aclarar que la totalidad de los rodados precitados, aún no han sido librados activamente al servicio, ya que algunos están en proceso de carrozado y otros en acondicionamiento y que todo han determinado una NUEVA INVERSION QUE esta vez alcanza a los $ 11.000 millones moneda nacional ampliamente revelatoria de los avances logrados en el proceso iniciado y a tenor de lo pactado con el Poder concedente.

MENDOZA, Agosto 25 de 1976

Prensa, Difusión y Relaciones Humanas
AUTAM
27|8|F|23195|27|8

EN alfredo Grispo e hijos S.A.C.I.F.I.A. CONCESIONARIO OFICIAL
Experiencia en automotores.
CITROËN LE CONVIENE MAS
SIN INTERESES · UN PLAN PARA CADA POSIBILIDAD
Recibimos su Unidad Usada.

MAGIO
SERVICIO Y REPUESTOS: VICENTE LOPEZ 443 (SALTA AL 800) - TEL. 247327 - MZA.

AVISOS FUNEBRES

SEPELIOS

✝ **MARIA ANGELINA RIVERO DE RODRIGUES (Mamina)**
Q.E.P.D.
Falleció el 26-VIII-1976

Su esposo, José Rodrigues Lareiro; hijos: Lila Esther y Egar Alberto; hijos políticos: Carmen Vera y Antonio Quinteros; nietos: Ivana María, Marcelo Antonio, Pablo Andrés y Alberto Adrián; hermanos, primos y demás Flres., participan su fallecimiento e invitan al sepelio de sus restos al cementerio de Luján, hoy a las 17 hs. Casa de duelo: España 134, Luján. Sepelios: Velázquez Hnos. Córdoba 128, Luján. 27|8|F|99406|27|8

✝ **MARIA ANGELINA RIVERO de RODRIGUES (Mamina). - Q.E.P.D. - Falleció el 26-VIII-1976.** Su hermano, Eusebio Ribeiro; hermana política, María Matilde Wekette de Ribeiro; sobrinos: Oscar Elías Ribeiro y Norma Alba Ribeiro de Bermúdez; sobrinos políticos: Teresa Canadela de Ribeiro y Jorge Bermúdez y sus respectivas familias, participan con pesar su fallecimiento e invitan a acompañar sus restos. 27|8|F|99418|27|8

✝ **MARIA ANGELINA RIVERO de RODRIGUES (Mamina). - Q.E. P.D. - Falleció el 26-VIII-1976.** Sus hermanos: Ramón y Alicia Rivero; sus sobrinos: Teresita Rivero de Carlucci, Rubén Carlucci, Tito Rivero, Charito Reston, Esther Rivero y Rubén Moreno, participan con profundo dolor su fallecimiento e invitan a acompañar sus restos. 27|8|F|99418|27|8

✝ **MARIA ANGELINA RIVERO de RODRIGUES (Mamina). - Q.E. P.D. - Falleció el 26-VIII-1976.** Su hermano, Juan Ribeiro, Amelia Tutor de Ribeiro y Beatriz E. Ribeiro, participan con dolor su fallecimiento e invitan a acompañar sus restos. 27|8|F|99418|27|8

✝ **MARIA ANGELINA RIVERO de RODRIGUES (Mamina). - Q.E. P.D. - Falleció el 26-VIII-1976.** Su hermano, Francisco Ribeiro, participa con profundo dolor su fallecimiento e invita a acompañar sus restos. 27|8|F|99418|27|8

✝ **MARIA ANGELINA RIVERO de RODRIGUES (Mamina). - Q.E. P.D. - Falleció el 26-VIII-1976.** Sus primos: José Gonçálvez y Adelina Ribeiro de Gonçálvez, Juan Digregorio, Natividad Ribeiro de Digregorio, Vicente Ribeiro y Nilda Jofré de Ribeiro, participan con dolor su fallecimiento e invitan a acompañar sus restos. 27|8|F|99418|27|8

✝ **MARIA ANGELINA RIVERO de RODRIGUES (Mamina). - Q.E. P.D. - Falleció el 26-VIII-1976.** Su hermana política, Francisca Belchior de Rodrigues; sus sobrinos: Néstor W. Valdez y Gladis Rodrigues de Valdez y Flia., participan con profundo dolor su fallecimiento e invitan al sepelio de sus restos. 27|8|F|99407|27|8

✝ **MARIA ANGELINA RIVERO de RODRIGUES (Mamina). - Q.E. P.D. - Falleció el 26-VIII-1976.** Fernando Vera y hermanos, participan con pesar el fallecimiento de su apreciada consuegra e invitan al sepelio de sus restos. 27|8|F|99407|27|8

✝ **MARIA ANGELINA RIVERO de RODRIGUES (Mamina). - Q.E. P.D. - Falleció el 26-VIII-1976.** Francisca Quinteros y Flia., participan el fallecimiento de la madre de su hija política Lili, e invitan al sepelio de sus restos. 27|8|F|99407|27|8

✝ **MARIA ANGELINA RIVERO de RODRIGUES (Mamina). - Q.E. P.D. - Falleció el 26-VIII-1976.** José López y Sra., y José Narciso López y Flia., participan con hondo pesar el fallecimiento de la madre de su apreciado amigo Egar, e invitan al sepelio de sus restos. 27|8|F|99407|27|8

✝ **MARIA ANGELINA RIVERO de RODRIGUES (Mamina). - Q.E. P.D. - Falleció el 26-VIII-1976.** Genaro Osorio, Fabián Dalmaso, Juan Pedro Bragagnolo, Eusebio Antunes, Juan Llarte, Antonio Luis Inocencio, Guillermina Rivera Vda. de Martins, Julio Vargas, Argentino Gatica, María de Díaz, Escamez, González Hnos., e Italo Díaz y sus respectivas Flias., participan con profundo dolor el fallecimiento de su apreciada amiga y vecina e invitan al sepelio de sus restos. 27|8|F|99407|27|8

✝ **MARIA ANGELINA RIVERO DE RODRIGUEZ. - Q.E.P.D. - Falleció el 26-VIII-76.** - José Ramón Iglesias, Antonia G. de Iglesias, Hugo Iglesias, María Pilar L. de Iglesias, Italo Delfor Castellani, Clelia Iglesias de Castellani, Serafín José Iglesias, Luisa Nélida M. de Iglesias, Alberto Calixto Iglesias, Yolanda Pirani de Iglesias y sus respectivas familias, participan con profundo dolor su fallecimiento e invitan al sepelio de sus restos. 27|8|C|631|27|8

✝ **MARIA ANGELINA RIVERO de RODRIGUES (Mamina). - Q.E. P.D. - Falleció el 26-VIII-1976.** Luis Fernando Gómez y Flia., Eduardo Luconi y Flia., y Miguel Angel Devito y Flia., participan con pesar el fallecimiento de su apreciada amiga e invitan al sepelio de sus restos. 27|8|F|99425|27|8

✝ **MARIA ANGELINA RIVERO de RODRIGUES (Mamina). - Q.E. P.D. - Falleció el 26-VIII-1976.** Leonor de Moschetti e hijo, Eduardo Guarrochena y Flia., Hermes Gasparolo y Flia. y José Moschetti y Flia., participan con pesar el fallecimiento de su vecina y amiga e invitan al sepelio de sus restos. 27|8|F|99416|27|8

✝ **ANTONIO MANINO**
Q. E. P. D.
Falleció el 25-VIII-1976
C.A.S.R. y B.P.

Su esposa: Rosario Fernández de Manino; sus hijos: Felipe, María ora, Toribio, Luis, Carmen, Oscar y Alberto Manino; su padre: Felipe Manino; su madre política: Eduviges de Fernández; hijos políticos, hermanos, hermanos políticos, nietos y demás deudos, participan su fallecimiento e invitan al sepelio hoy a las 16 en el Cementerio de la Capital. Casa de duelo: Sobremonte 1181, Dorrego. Servicio: Empresa Augusto Américo Zapata. 27|8|F|99411|17|8

✝ **ANTONIO MANINO - Q. E. P. D. - Falleció el 25-VIII-1976 - C. A. S. R. y B. P. -** Sus hermanos: Ignacio, Salvador, José, Teresa, Rafaela, Catalina, Carmen y Rosa; hermanos políticos: Filipina Mancuso, Inés Crespo, Olga Rojo, Pablo Privitello, Miguel Fragapane y Juan Mancuso y sobrinos, participan con dolor su fallecimiento e invitan al sepelio de sus restos. 27|8|F|99412|27|8

✝ **ANTONIO MANINO - Q. E. P. D. - Falleció el 25-VIII-1976 - C. A. S. R. y B. P. -** Sus hermanos políticos: Andrés Faustino, José Miguel, Regina, Carmen Valentina y Olga Nélida Fernández; concuñados: Hilda Arce, Teresa Garín y Antonio Orsini y sobrinos, participan con pesar su fallecimiento e invitan al sepelio de sus restos. 27|8|F|99412|27|8

✝ **ANTONIO MANINO - Q. E. P. D. - Falleció el 25-VIII-1976 - C. A. S. R. y B. P. -** Sus hijos políticos: Marta Figueroa, Juan Carlos Valdivieso, Olga Concepción Ponce, Lidia Susana Alvarez, Américo Osvaldo Crespo; sus nietos: Gustavo Manino, Jorge Esteban y Sergio Manino, Luis y Marcelo Manino, Viviana y Miriam Crespo, participan con profundo dolor su fallecimiento e invitan al sepelio de sus restos. 27|8|F|99412|27|8

✝ **ANTONIO MANINO - Q. E. P. D. - Falleció el 25-VIII-1976 - C. A. S. R. y B. P. -** Sus hermanos políticos: Ignacio, Salvador, José, Teresa, Rafaela, Catalina, Carmen y Rosa; hermanos políticos: Filipina Mancuso, Inés Crespo, Olga Rojo, Pablo Privitello, Miguel Fragapane y Juan Mancuso y sobrinos, participan con dolor su fallecimiento e invitan al sepelio de sus restos. 27|8|F|99412|27|8

✝ **ANTONIO MANINO - Q. E. P. D. - Falleció el 25-VIII-1976 - C. A. S. R. y B. P. -** Sus hijos políticos: Marta Figueroa, Juan Carlos Valdivieso, Olga Concepción Ponce, Lidia Susana Alvarez, Américo Osvaldo Crespo; sus nietos: Gustavo Manino, Jorge Esteban y Sergio Manino, Luis y Marcelo Manino, Viviana y Miriam Crespo, participan con profundo

San Juan

Derogan ley sobre tierras expropiables

SAN JUAN. — El Poder Ejecutivo sancionó la Ley 4209 por la cual se dispone la derogación en todas sus partes de la Ley 4014 del 26 de setiembre de 1974 que declaraba de utilidad pública y afectados a expropiación todos los terrenos disponibles ubicados en las áreas urbanas de los departamento Capital, Chimbas, Santa Lucía, Rawson y Rivadavia, como así también en las ciudades de Jáchal y Caucete, exceptuándose sólo a aquellos con superficies menores de 1.500 metros cuadrados y que no sean factibles de integrarse en mayor extensión.

El instrumento legal que ahora queda sin efecto, fundamentaba la medida en la necesidad de concretar un plan masivo de viviendas. En los considenrados de la nueva ley que dispone su derogación, se destaca que la medida afectaba "en forma masiva, genérica e indiscriminada todos los terrenos disponibles sin término alguno, impidiéndose arbitrariamente la libre disposición del derecho de propiedad a muchísimos particulares".

Conferencias

SAN JUAN. — Con el auspicio de la Universidad se ofrecerán hoy distintas conferencias.

Con motivo de cumplirse 200 años de la publicación del libro "La riqueza de las naciones" del economista inglés Adan Smith, la Facultad de Ciencias Sociales organizará, a partir de las 19.30, en el complejo universitario, una mesa redonda sobre "Actualidad y vigencia del pensamiento de Adan Smith".

También hoy, a las 18, en el aula número 14 de la Facultad de Filosofía, se iniciará el curso de perfeccionamiento para profesores de Matemáticas sobre Cálculo de variedades.

Además comenzará a las 21 un ciclo de conferencias sobre el tema "Conceptos fundamentales de la Física actual". El disertante es el doctor Horacio Barbenza, decano de la Facultad de Física, Matemáticas y Geología de la Universidad de San Luis, y en la apertura del ciclo desarrollará los temas "Ondas, efecto doppler" y "Ondas de choque".

San Rafael

Durante el acto realizado en la sede local del Banco Hipotecario Nacional.

Se realizó el lanzamiento de las cédulas hipotecarias

SAN RAFAEL. — En un acto al que se dio carácter de simbólico, el doctor Héctor Fernando Guevara, integrante del directorio del Banco Hipotecario Nacional, procedió al lanzamiento en el sur de Mendoza de las cédulas hipotecarias argentinas ajustables.

El acto tuvo lugar en la sucursal San Rafael del banco, y contó con la presencia de los intendentes de San Rafael, coronel (RE) Edgardo Lorca; y de General Alvear, Rufino García Casado; el Juez Federal, doctor Jorge Césped y el gerente de ese banco en San Rafael, Ernesto A. Carabajal. También asistieron empresarios de la industria de la construcción y funcionarios de la Comuna de San Rafael.

En la oportunidad el doctor Guevara habló para referirse a ese lanzamiento de cédulas en el que se cifran todas las esperanzas para que se puedan continuar las obras que permitan dar techo a todos los habitantes de la ciudad de San Rafael y de los departamentos colindantes. Recordó que esa cédula viene a remplazar a esa inversión en divisas extranjeras por las que los argentinos han estado tan preocupados últimamente y agregó: "Esta es una muestra de confianza en el futuro del país, es nuestro peso fuerte y esperamos que ya nadie piense en invertir en dólares sino en plata nacional para que se revierta en obras concretas y así construiremos la Nación que todos deseamos".

Seguidamente entregó una cédula al arquitecto Enrique Roux, secretario de Obras y Servicios Públicos de la Municipalidad de San Rafael; el intendente, coronel Lorca, cumplió similar entrega al representante de la Empresa San Martín, Domingo Ferraro y el secretario de Hacienda y Administración de la Municipalidad recibió una cédula de manos del intendente de General Alvear, Rufino García Casado. Por su parte el juez federal, doctor Césped cumplió con esa entrega a una ahorrista, señora de Fernández.

Agasajo

SAN RAFAEL. — La Cámara Argentina de la Construcción, delegación San Rafael, agasajó al doctor Héctor Fernando Guevara.

La demostración se realizó en el paraje de la Isla del Río Diamante, y reunió a las autoridades departamentales y a empresarios de la construcción de la región sur de la provincia.

Entre los presentes se encontraban el arquitecto Enrique Roux que representó al intendente de San Rafael, coronel Edgardo Lorca que se encontraba en Mendoza; el gerente de la sucursal del Banco Hipotecario Nacional, Ernesto Carabajal; presidente de la Cámara de Construcción, delegación San Rafael, ingeniero Miguel Monserrat; vicepresidente de ese organismo, César Di Gregorio; presidente de la Cámara de Comercio, Industria y Agricultura, Mateo Martínez Smidt; juez federal, doctor Héctor Jorge Césped y el asesor de la comisión directiva de la Cámara de la Construcción, doctor Jorge Covarrubias, y directivos de empresas constructoras del sur de la provincia.

El agasajo tuvo un desarrollo muy cordial y a los postres ofreció la demostración el presidente de la Cámara Argentina de la Construcción, ingeniero Monserrat y agradeció sus conceptos el doctor Guevara.

Sigue mañana el torneo de baby fútbol

SAN RAFAEL.— Continuará este fin de semana el torneo "Eduardito Chimeno Codó", que organiza la Liga Sanrafaelina de Baby Fútbol.

Los partidos se jugarán mañana, haciéndolo en la cancha de Huracán, a las 15.30, Huracán vs. San Luis y a las 16.30 se enfrentarán Albos Sport Club vs. Don Bosco. Por su parte, en la cancha de Urquiza se enfrentarán a las 14.30 Deportivo Argentino vs. Urquiza; a las 15.30, Las Paredes vs. Constitución y a las 16.30 Paulo VI vs. San Rafael.

Los encuentros que se juegan en la cancha de Huracán los dirigirá el señor Albea, y comisario deportivo el señor H. Ríos, mientras que en el campo de Urquiza dirigirá Demetrio Vázquez y será comisario deportivo Lindor Godoy.

Se ha señalado que en caso de mal tiempo o mal estado de las canchas, los partidos se jugarán el domingo por la mañana.

Por otra parte, la Liga de Baby Fútbol ha convocado a todos los representantes y delegados de clubes a la asamblea informativa que se realizará en su sede de calle Pellegrini 449, el martes a las 20.30. Así también se ha informado que se ha incorporado a la Liga un nuevo club, se trata del Club Balloffet.

Educacionales

Casa del Maestro. — SAN RAFAEL. — Ha solicitado a los directores de las escuelas del departamento, en el orden provincial, el envío a la secretaría de la entidad, de la nómina de los maestros jubilados en el período comprendido entre los años 1974 a 1976. Se ha reclamado el envío de la mencionada nómina a la brevedad, teniendo como plazo final el 31 del corriente.

E.N.E.T. Nº 1. — Durante el presente año no se recibirán solicitudes de aspirantes a interinatos y suplencias, en razón de que ese régimen de inscripción y posterior clasificación ha sido suspendido por resolución ministerial Nº 637-76.

Centro Polivalente de Arte. — Ha comunicado que durante este año solo se inscribirá para interinatos y suplencias a cargos directivos para el año lectivo 1977. Se atenderá hasta el 31 del corriente, de 15 a 19, en el local escolar de avenida Sarmiento 784.

Supervisión Seccional Mendoza. SAN RAFAEL. — Ha citado a los directores de las escuelas nacionales del departamento y a los maestros de jardín de infantes, a la reunión que se realizará hoy a las 18, en la Escuela Nacional Nº 97 "Carlos N. Vergara".

Suplencia. — Hoy a las 10, en Inspección Regional se ofrecerá una suplencia de maestro de grado con destino a la Escuela Nº 491 "Profesor Pedro Sabella" de Las Chacras, Monte Comán, a partir de 11,060 puntos.

La ceremonia la presidirá el gobernador del distrito 487, Tomás Valebella, quien aparece en la foto en diálogo con periodistas.

Mañana constituirán el Rotary Club Cañada Seca

SAN RAFAEL. — Se encuentra en esta ciudad el gobernador del Distrito Nº 487 de Rotary Internacional Tomás Valebella, en la visita anual para tomar contacto con los clubes de su jurisdicción.

Durante su permanencia en San Rafael mantuvo breve reunión con la gente de prensa en cuya oportunidad se refirió a los motivos de su viaje a esta zona, que responde a las funciones que cumple en su carácter de gobernador rotario, de clubes que están bajo la jurisdicción del Distrito 487 que abarca el sur de Mendoza, sur de Córdoba, dos partidos de la provincia de Buenos Aires y tres ciudades de La Pampa. Ya ha visitado General Alvear y Malargüe y destacó en la visita al club rotario alvearense la reciente creación de la "Casa de la Amistad"; el sábado procederá a la entrega de la carta constitutiva del Club Cañada Seca.

Valebella asumió el cargo de gobernador rotario en la tradicional reunión de gobernadores en Boca Raton, Florida, Estados Unidos de Norteamérica, a la que asistieron los representantes de los 151 países que cuentan con clubes rotarios. Se refirió al lema que propone para su año rotario el presidente de Rotary Internacional, Robert Manchester II, de "servir e impulsar el servicio a través de nuestras profesiones u ocupaciones".

En su visita al Club San Rafael conocerá a través de los miembros de su comisión directiva el plan de labor a desarrollar durante el año, y en relación con la obra que cumplen los clubes de su jurisdicción cito como una obra grande dentro de lo que se hace en el distrito, la fundación que sostiene el Club Rotario de General Pico-La Pampa, que otorga préstamos de honor a estudiantes universitarios, consistentes en aportes económicos que devuelven una vez egresados. Ese reintegro de la ayuda recibida, permite su entrega a otros estudiantes, dijo.

La reunión se cumplió en dependencias del Banco Hispano, Italo Libanés de San Rafael, y acompañaban al gobernador rotario el presidente de Rotary Club San Rafael José Mora, y secretario Pablo von Mengerhausen, el ex gobernador del distrito doctor Raúl Zorrilla y Eduardo Agustín Martínez.

Entidades Diversas

Sociedad Teosófica. — SAN RAFAEL. — Visitará esta ciudad el ingeniero Juan Carlos Palmieri, delegado en América del Centro Teosófico Internacional de Jóvenes. Ofrecerá, en el local de la Biblioteca Teosófica "Annie Besant", avenida Mitre 559, planta alta, las siguientes conferencias: mañana, a las 18, "El hombre frente a sí mismo" y el domingo, a las 11, "La juventud y las enseñanzas de Oriente". El lunes, a las 20, en el local de la Cámara de Comercio, ofrecerá un audiovisual titulado: "Visitemos Oriente" que incluye la India, Nepal, Indonesia, etc. La entrada es libre para todo público.

Se entregarán viviendas en el Barrio Docente

SAN RAFAEL. — Durante un acto que se cumplirá mañana a las 11 en la sucursal local del Banco Hipotecario Nacional, la Casa del Maestro y Previsión Social procederá a la entrega a los correspondientes adjudicatarios, de 32 viviendas levantadas en el Barrio Docente por el Plan "25 de Mayo".

Las viviendas a entregar constan de tres dormitorios y han sido construídas a través del Banco Hipotecario Nacional, estando ubicadas en las manzanas "A", "L", "B" y "K". La dirección técnica del Barrio, que estará integrado por 150 viviendas de 3 y 4 dormitorios, está a cargo del arquitecto José María Tonidandel y lo construye la Empresa Sucesora J. J. Rasarivo.

Curso intensivo de sicodrama

SAN RAFAEL. — Organizado por el Grupo de Estudios de Sicodrama de Mendoza, adscripto a la Asociación Argentina de Sicodrama y Psicoterapia de Grupo, se desarrollará durante los días 28 y 29 de agosto y 4 y 5 de setiembre próximos, en la Sala de Conferencias de la Cámara de Comercio, un Curso Intensivo de Sicodrama, de 30 horas de duración, para docentes y profesionales, relacionados con el quehacer pedagógico y psicológico.

Los temas serán dictados por profesionales del Grupo de Estudios de Sicodrama de Mendoza.

El curso se efectuará en horario de 9 a 13 y de 15.30 a 21.30 los días sábados y domingos de 9 a 13 horas.

Los temas que se tratarán son:

Psicodrama Pedagógico: técnicas aplicadas al área de la enseñanza.

Títeres: Psicorritmia. Expresión Corporal. Juegos dramáticos.

Dramatizaciones como recurso didáctico.

Dinámica de Grupo: Test de Espontaneidad, Métodos sociométricos.

Rol Playing.

Psicodrama Terajéutico: Niños con problemas de conducta. Dificultades escolares. Enuresis. Asma, Psicosis infantil.

Psicodrama con pacientes psicóticos. Estética con autistas.

Las inscripciones se reciben en Av. Mitre 135 Tel. 22316 San Rafael.

Departamentales

Lavalle

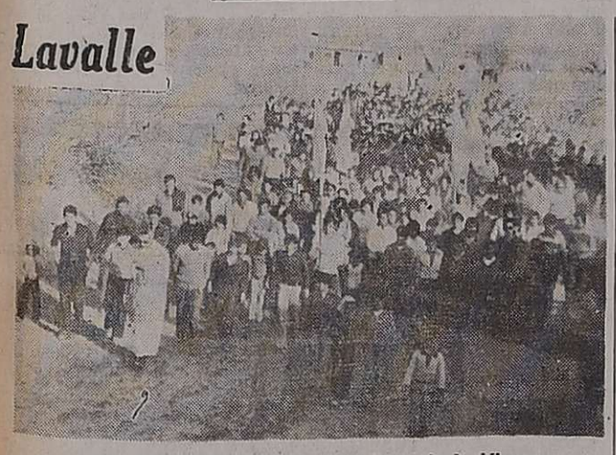

La procesión que paseó la imagen de la Virgen

Festejos patronales en el distrito Asunción

LAVALLE. — En el distrito Asunción, distante 50 kilómetros de la villa cebecera de este departamento, culminaron las honras a la Virgen, las que dieron comienzo con el tradicional novenario rezado por el sacerdote Ventrice, en cuyo transcurso se cumplieron los preparativos espirituales para confirmaciones, bautismos y casamientos.

En la organización de estos festejos actuó la comisión protectora de la iglesia de Asunción, integrada de la siguiente manera: presidente, Emeterio Lucero; vicepresidente, Lorenzo Jofré; secretario, Remigio Jofré; prosecretario, Anselmo Pizarro; tesorero, José Guardia; vocales: Domingo Lucero, Isidro Jofré y Carlos A. Lucero.

Los actos centrales se desarrollaron en la capilla y contaron con la presencia del intendente municipal, señor Carlos Andrés Minoli; el ex comisionado municipal, mayor Héctor Mario Cámpora y una crecida cantidad de fieles llegados de los más distantes puestos de la zona.

Como primer acto litúrgico se ofició una misa comunitaria y seguidamente se suministraron los sacramentos del bautismo y confirmación y se bendijeron enlaces matrimoniales.

Finalmente se organizó la tradicional procesión, presidida por la imagen de la Virgen. A su término, el R. P. Francisco Ventrice se refirió al acontecimiento que los tenía reunidos, destacando la fervorosa adhesión puesta de manifiesto en la manifestación de fe, agradeciendo la presencia de las autoridades.

También habló el intendente Minoli, quien luego de exteriorizar su satisfacción por la devoción de quienes debieron recorrer muchos kilómetros para rendir su homenaje a la Virgen, reveló su deseo de que "la Madre de Dios nos vea unidos para alcanzar los objetivos deseados".

Guaymallén

Citan a adjudicatarios

GUAYMALLEN. — La municipalidad ha emitido un comunicado, a través del cual hace saber a los adjudicatarios de Barrio Unimev, "Nuestra Señora de Lourdes" y "Santa Bernardita", en Villa Nueva, que deberán pasar a la brevedad por División Catastro, ubicada en el primer piso de la sede municipal, a fin de recabar la chapa con el número domiciliario, previo pago del importe correspondiente en Sección Recaudaciones Varias.

Cursos de karate

GUAYMALLEN. — En el salón "José de San Martín", de la Municipalidad de Guaymallén, ubicado en calle Silvano Rodríguez casi esquina López de Gomara, en Villa Nueva, proseguirán mañana los cursos de karate Do-Goju-Kai que organiza Sección Deportes de la Dirección de Cultura y Relaciones Públicas de la comuna, bajo la dirección del señor Julio Héctor Abdala y supervisión de Yoshio Yamashita, el primero Tercer Kiu-Ho y el segundo Tercer Dan. La actividad comenzó hace quince días y cuenta ya con cincuenta inscriptos.

Los interesados de ambos sexos que deseen participar de esta práctica, pueden concurrir diariamente de lunes a viernes a la sede de la Dirección de Cultura, de 7.30 a 13.30, o bien, los sábados de 16 a 17, en el mismo lugar donde se imparten las clases. Estas se concretan, precisamente, todos los sábados de 17 a 19.

Las Heras

Mañana irá a Uspallata el intendente

LAS HERAS. — Mañana visitará el distrito Uspallata, el intendente municipal, vicecomodoro (R) José María Pellegrini, quien lo hará acompañado de funcionarios de las distintas dependencias comunales.

Tiene el propósito de interiorizarse de los problemas inherentes al área municipal, a efectos de planificar la acción a desarrollar en ese distrito.

Los pobladores podrán entrevistar al jefe comunal a partir de las 10, en la sede de la Delegación Municipal de Uspallata.

Entidades Vecinales

LAS HERAS. — En su sede de calle San Miguel y Espejo de este departamento, el Consejo de Entidades Vecinales llevará a cabo una asamblea general ordinaria, el 29 del corriente, a partir de las 10, oportunidad en que será considerado el siguiente orden del día: 1º) Lectura del acta anterior; 2º) Designación de dos asambleistas para suscribir el acta; 3º) Aprobación de memorias y balances años 1974 - 1975; 4º) Informes comisión revisora de cuentas y 5º) Renovación de miembros de la comisión directiva.

Godoy Cruz

Sociales

Casamiento. — **GODOY CRUZ.** — Mañana, a las 22, en la Iglesia de Nuestra Señora de Fátima, será bendecido el casamiento de la señorita Nélida J. Giménez y el señor Oscar Nicolás Bello.

Zona Este

San Martín

Efectuaron una visita a la agencia local de este diario.

Escolares de El Espino

SAN MARTIN. — Visitaron nuestra corresponsalía en San Martín, alumnos de la Escuela Nacional Nº 25, de jornada completa, "Antonio Hualpa" del distrito El Espino, de este departamento.

El grupo de alumnos, de segundo y tercer grados, llegaron acompañados de las maestras del establecimiento, Susana Francucci de Morcos y Leonor Pellegrini.

La visita tuvo como fin conocer el departamento y sus principales lugares, tanto históricos como dependencias oficiales de la banca, deportivas, culturales, etc.

En un breve diálogo las maestras y alumnos fueron interiorizándose de las funciones que cumple la agencia en la zona, como así también pudimos conocer de las numerosas necesidades que tiene el establecimiento para su desenvolvimiento. Consultados los alumnos, ninguno de ellos conoce la Capital de la Provincia.

En setiembre habrá nuevo horario comercial

SAN MARTIN. — Aconsejó nuevo horario para el comercio local la Cámara de Comercio, Industria y Agricultura de San Martín, a través de un comunicado que entregó a nuestra agencia.

En él se informa a socios, firmas no asociadas y público en general, que se ha aconsejado el siguiente horario de atención al público a partir del 30 de este mes y hasta el 30 de setiembre de 8.30 a 12.30 y de 15.30 a 19.30, de lunes a viernes; los sábados, de 9 a 13.

Notas sociales

Casamientos. SAN MARTIN. — El próximo sábado, será bendecido el enlace matrimonial de la señorita María Celeste Grill, con el doctor Luis Enrique Morcos. La ceremonia religiosa tendrá lugar en la iglesia de Nuestra Señora del Líbano de la ciudad de San Martín.

Simulacros de incendios, el domingo próximo

PALMIRA (San Martín). — El domingo a las 14.30, los Bomberos Voluntarios de Palmira realizarán simulacros de incendio y concursos de destreza en el campo del Ferrocarril.

Participarán integrantes de esa entidad, y las competencias se efectuarán entre su personal y miembros de las fábricas Duperial y Noel, de esta ciudad, que en buen número participan de la importante labor que cumple la Asociación Bomberos Voluntarios. De los actos se invitó a participar a la comunidad.

Presentaron un libro de autor local

SAN MARTIN. — La Asociación de Escritores y Poetas del Este "San Francisco de Asís", realizó en la sede de Casa España de esta ciudad, un homenaje al escritor local, Narciso Pereyra.

En la oportunidad, fue presentado su libro de poesías titulado "Cuando habla el silencio".

La reunión, que contó con gran cantidad de invitados, como así los miembros de la entidad organizadora, y gente relacionada a la actividad, se desarrolló dentro de un cordial marco.

Santa Rosa

Víctor Pizarro, Guillermo Murúa y Mariano Moreno en LOS ANDES.

Festival folklórico con varios conjuntos

SANTA ROSA. — Como parte de los actos a celebrarse en honor de Santa Rosa, se ofrecerá en el departamento un festival folklórico que contará con la presencia de Los Chalchaleros, Los Manantiales, Mariano Moreno, Guillermo Murúa y los ganadores del "Certamen Argentino Zona Cuyo": Mariano Vega y los Hermanos Maturano.

El director del espectáculo, señor Víctor Pizarro, nos informó que se presentará un audiovisual con un poema en "off" que versará sobre el esfuerzo del hombre para llegar finalmente a la alegría. La Patrona del departamento "será la vigía de la felicidad de los hijos de Santa Rosa y ese goce estará reflejado en el canto".

Esto dará pie a la actuación de los folkloristas, que "desean llevar un mensaje de estímulo tanto a las autoridades como a las fuerzas vivas y a la población en general".

El producido del festival estará destinado a escuelas, centros asistenciales y obras comunitarias parroquiales del departamento. Organiza la comisión de festejos, integrada por vecinos del lugar y el espectáculo lo dirigirá Víctor Pizarro.

Valle de Uco

El Gobernador concederá en su visita 7 audiencias

TUNUYAN. — Siete audiencias a otras tantas entidades concederá el gobernador de la Provincia brigadier mayor (R. E.) Jorge Sixto Fernández durante la visita que efectuará a esta ciudad en el curso de esta semana.

Las entrevistas, que se concretarán en dependencias de la Comuna, han sido concedidas con el fin de que las entidades de la zona planteen al titular del P. E. provincial distintas inquietudes que hacen al crecimiento del departamento.

Serán recibidos: la Cámara de Comercio, Industria y Agricultura, que solicitará la pavimentación de las áreas donde aún se carece de esta mejora y el trazado definitivo que observará el tránsito pesado frente a esta ciudad; el Andino Club Tunuyán, que solicitará la creación de una escuela de esquí, andinismo y deportes de alta montaña y la apertura de un camino de acceso hasta las pistas naturales para la práctica del esquí en la zona de Manantiales y el Club de Leones peticionará la reparación del equipo de Rayos X del hospital "Carlos Ponce". Serán recibidas asimismo las autoridades del Rotary Club, quienes solicitarán la terminación del local para el funcionamiento de la guardería infantil de Vista Flores y la construcción de un local para funcionamiento de la Escuela Diferencial D-20; la Asociación Cultural Tunuyán, por su parte, pedirá la creación en Tunnyán de un ciclo superior o universitario con orientación agrícola y la Unión Vecinal Vista Flores insistirá ante el gobernador respecto a la necesidad de que se construya en el distrito un colector aluvional y se solucionen los problemas con que tropieza respecto a la provisión de agua potable.

Serán recibidos asimismo, por el titular del P. E. provincial, los integrantes de la Comisión Pro Creación de un Juzgado Civil, Comercial y Minas, cuyo pedido será avalado asimismo por las entidades anteriormente mencionadas.

¡Gracias! Espíritu Santo
POR LA GRACIA RECIBIDA
M. A. H.
27|8|C|696|27|8

¡GRACIAS! Espíritu Santo
POR LA GRACIA CONCEDIDA.
Juan Carlos T.
27|8|F|23173|27|8

¡GRACIAS! Espíritu Santo
POR EL FAVOR CONCEDIDO
A. I. C.
27|8|C|601|27|8

¡GRACIAS! Espíritu Santo
POR LA GRACIA CONCEDIDA.
Coty
27|8|C|433|27|8

Gracias Espíritu Santo
POR LA GRACIA CONCEDIDA
J. C. S.
27|8|C|576|27|8

...CON ESTOS AVISOS TODO ES POSIBLE!

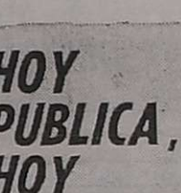
Compra y Venta de Propiedades

Ventas Varias

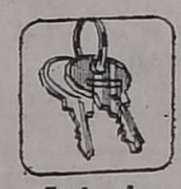
Arriendos y Cambios

Servicio Doméstico Pedido

Compra y Venta de Negocios

HOY PUBLICA, HOY MIDE los RESULTADOS

Compra y Venta de Automotores y Cubiertas

Casas Rodantes y Embarcaciones

MAS LECTORES con EXCELENTE PODER ADQUISITIVO ASEGURAN UN MERCADO POTENCIAL EXCEPCIONAL!

Educacionales

Foto-Cine

Compra y Venta de Muebles

Ocupaciones Varias Pedidas

AVISOS CLASIFICADOS
LOS ANDES
MATUTINO
EL ANDINO
VESPERTINO
(TARIFA COMBINADA)
MAS ECONOMICOS MUY EFECTIVOS
PRUEBE...

Educacionales

Escuela de Comercio "Martín Zapata". — Hoy a las 20, se realizará en esta escuela una reunión de profesores integrantes del consejo técnico asesor. La asistencia tiene carácter de obligatoria.

Remplazos en escuelas primarias

Hoy se ofrecerán remplazos en las siguientes escuelas:

—Nº 53, "Petrona G. de Burgoa", de Godoy Cruz, a las 10, con 13,62 puntos, turno mañana.

—Nº 64, "Hortensia Correas de Lemos", de Godoy Cruz, a las 13.30, de enseñanza común.

—Nº 109, "Bautista Grosso", de Villa Nueva, Guaymallén, a las 9, de enseñanza común, con 11,325 puntos.

—Nº 145, "Patricios", de Panquehua, Las Heras, el lunes a las 8.30, de música, con 14.37 puntos.

—Nº 174 "Leopoldo Zuloaga", de General Gutiérrez, Maipú, a las 10.30, de educación física.

—Nº 238 "Dr. Adolfo Calle", de Nueva California, San Martín, a las 12, de enseñanza común con cualquier puntaje y bonificación del 100% por zona.

—Nº 255, "Batalla de Maipú", de Palmira, a las 10, de enseñanza común.

—Nº 271, "Blanco Encalada", de Junín, a las 11, de educación física.

—Nº 1, Jardín de Infantes "Merceditas de San Martín", a las 10, turno tarde, entre docentes inscriptos y no inscriptos en mesa calificadora de méritos.

—Nº 31-H- "Teresa S. F. de Correas", de San Martín, hoy a las 18.30, de economía doméstica.

—Nº 338, "José María Gutiérrez", de Lavalle, a las 14, de enseñanza común, con 80% de zona.

Escuela Nº 26-H- "Congreso de Tucumán". — El personal de esta escuela, comisiones periescolares y alumnas ofrecerán un agasajo hoy a las 16.30, en el local escolar, a la señora Rosa Durán de Tejada, con motivo de su jubilación.

Casa del Maestro. — La filial de esta entidad en San Martín citó a reunión de comisión directiva para hoy a las 20.30 en su sede de calle Almirante Brown y Chacabuco.

Citación a directores de Tupungato. — La Inspección Técnica de Tupungato citó a los directores de la jurisdicción a la reunión que se realizará hoy, a las 13, en el local de la escuela Nº 391.

Escuela Nº 155 "Juan C. Lafinur". — La licenciada en Psicología de la Enseñanza, señorita Alicia Belettieri, dará mañana a las 16, en esta escuela de Fray Luis Beltrán, Maipú, una charla sobre el tema "La adolescencia como proceso de incorporación al mundo de los adultos".

—Asimismo, hoy a las 21, con motivo de los actos del Día del Padre habrá un encuentro de padres de familias allegadas a esta escuela. En la oportunidad disertará el sacerdote Armando Juan Conti sobre el tema "Relaciones entre los padres y la escuela".

—Escuela Nº 321 "Juan Galo Lavalle", de Lavalle, a las 13, un cargo vacante de maestra jardinera ,con experiencia o de enseñanza común.

—Nº 7-D "Emilio Coni", de Godoy Cruz, a las 13.30, de maestra de grado.

Docentes jubiladas.— Hoy, a las 17.45, se realizará un acto en la escuela Nº 243 "Fray Justo Santa María de Oro", de San Martín, en agasajo de las docentes Hna Agüero de González, Josefa Lores de Giunta, Elisa Lencinas de Miranda y Mabel Villalobos de Gómez, con motivo de haber obtenido sus respectivas jubilaciones. Con posterioridad se les ofrecerá una cena en el Trébol Tenis Club.

Escuela Nº 15-N "Carlos R. Grosso".— Esta escuela ha citado a todos sus ex alumnos para hoy, a las 21, en el local escolar.

Jubilación de una celadora.— Con motivo de haber obtenido su jubilación, la señora Adelina Comarín de Sabate, celadora de la escuela "Juan Cornelio Moyano", de Maipú, el personal del establecimiento y las comisiones periescolares harán oficiar una misa mañana, a las 11, en el local escolar, y luego le ofrecerán un agasajo.

Jubilaciones

Pago de haberes. — El Banco de Mendoza informó que hasta el 8 de setiembre, pagará haberes jubilatorios del mes de agosto a beneficiarios de la Caja del Estado, ley 4.349. Se hará en el horario normal del banco.

Asimismo, informó que requiere la presencia de Julián S. Carabajal, Emilio Giacomazzi, María Rufina Garrido y Pedro Maures, beneficiarios de la ex Caja de Trabajadores Rurales.

Centro de Jubilados y Pensionados Ferroviarios. — El 28 de este mes, a las 17, en Paraná 350 de ciudad, esta entidad realizará asamblea general ordinaria. Se dará lectura al acta anterior; se rendirá un homenaje a los socios fallecidos; balance y memoria del ejercicio cerrado el 30-6-1976; proclamación de los miembros electos para renovar parcialmente la comisión directiva.

Citación a jubilados. — La Oficina de Jubilados del Banco de Mendoza citó con carácter de urgente a los siguientes beneficiarios de la ex Caja de la Industria, Juan Alberto Campos, Blas Mamy y Luciana Matilda Olmedo.

Agasajarán a 12 docentes jubilados

El próximo sábado, a las 10.30, en la escuela "Juan Martínez de Rosas", se agasajará a doce maestras que han obtenido su jubilación. Se trata de las docentes María Fernández Sanjurjo, Victoria Eugenia Abatte, Susana Quiroga de García, Beatriz Díaz de D'Acosta, Yolanda Spagnuolo de Bergareche, Rosario Hernando, María Teresa Gori de Néspoli, Elsa González de Pokrajac, Olga Fernández, Rosa Giornelli de Ottione, Irma Angélica Masini de Campos y María Catalano de Yannucci.

Los actos preparados comenzarán a las 10.30 en la sede de la escuela donde habrá una ceremonia escolar, y a las 13 se ofrecerá un almuerzo en un local céntrico. Las tarjetas deben ser reservadas en los teléfonos 220845 - 220129 ó 291414.

Conferencia de un funcionario sudafricano

Hoy a las 19 pronunciará una conferencia en la Facultad de Ciencias Jurídicas y Sociales de la Universidad de Mendoza, el agregado de Información y Prensa de la Embajada de la República de Sudáfrica en la República Argentina, licenciado Gavin Charles Webster, quien se encuentra de visita en la provincia.

El disertante hablará sobre algunos problemas sociopolíticas de su país, y será presentado por el decano de la facultad, doctor Héctor Corvalán Lima.

El licenciado Webster es natural de Florida, provincia de Transvaal. Se graduó en Inglés y Periodismo en la Universidad de Potchefstroom, donde obtuvo la beca "Argus". Se desempeñó como periodista en los diarios "The Star", de Johannesburgo y en el "Daily News", de Durban, dos de los más importantes diarios de habla inglesa de Sudáfrica. Como representante del Ministerio de Información de la República de Sudáfrica, su tarea fundamental es divulgar información sobre su país y Africa Sudoccidental.

Entidades de bien público

Rotary Club de Fray Luis Beltrán. — En su sede habitual, recibirá hoy la visita del gobernador del distrito 486, señor Jose Reynaldo Ruartes. Las autoridades del club le harán conocer los planes rotarios del año en curso y posteriormente se realizará la reunión-cena, con la concurrencia de la rueda interna.

Educación Moral y Cívica remplazará a ERSA

En los planes de estudios de los establecimientos secundarios dependientes de la Universidad Nacional de Cuyo la asignatura Estudio de la Realidad Social Argentina (ERSA) será remplazada por "Educación Moral y Cívica".

Así establece la ordenanza Nº 5-76, firmada ayer por el rector interventor en la UNC, medida que coincide con los fundamentos que sustenta el decreto Nº 1259-76 del Poder Ejecutivo nacional mediante el cual se implantó la nueva materia en todos los establecimientos nacionales de nivel medio.

Materia de promoción

La asignatura tendrá carácter de materia de promoción y, por lo tanto, será evaluada y calificada de acuerdo con las normas vigentes. Como pautas de orientación básica para la elaboración de los programas, la ordenanza establece objetivos generales, criterio para seleccionar contenidos y recomendaciones para orientar actividades.

Los objetivos básicos de "Educación Moral y Cívica" apuntan a conocer los fundamentos del derecho natural que sustentan la moral personal, familiar y social y su proyección concreta en las distintas situaciones de la conducta humana para el logro de una vida ordenada y virtuosa; a conocer las diferentes formas de organización y los deberes y derechos fundamentales que regulan la convivencia humana y a promover la adopción de conductas positivas fundadas en la observancia de las normas morales, en el respeto por las más puras tradiciones nacionales y en el cumplimiento de las leyes del país.

Culto Católico

Parroquia de Santo Domingo. En el templo de la esquina de Salta y Beltrán, ciudad, comenzará hoy el triduo en honor de Santa Rosa de Lima, patrona de América y de la Hermandad de Seglares de Santo Domingo. La hermana Priora invitó a hermanos y devotos a asistir al triduo que culminará el 30, día de la festividad de la santa, con la misa y profesión de los hermanos que han cumplido el noviciado.

Pianista alemán dicta curso de perfeccionamiento

Ha informado el Instituto Cuyano de Cultura Alemana, que el pianista alemán Klaus Schilde, de la Escuela Superior de Música de Berlín, dictará un curso de perfeccionamiento para piano. Las personas interesadas en participar deben presentarse hoy y mañana, de 9 a 13, en el auditorium Galli, San Martín 1178, ciudad.

Hoy recital de viola y piano

La Escuela Superior de Música de la Universidad Nacional de Cuyo ofrecerá hoy, a partir de las 22.05, en el auditorio de Radio Nacional Mendoza, un recital de viola y piano que estará a cargo de Higinio Iurlina y Alberto Vázquez, respectivamente. Interpretarán obras de Pepusch, Mozart, Beethoven y Rodríguez Egon.

GUTIERREZ Y BELINSKY S. A.
Construct., Indust. y Agrop.

Entrega de acciones liberadas por capitalización de utilidades de los ejercicios 1973 y 1974 y canje de las acciones en circulación.

Se comunica a los señores Accionistas a los efectos de la entrega de nuevas acciones liberadas, que por resolución del Directorio de fecha seis de agosto de 1976 ,se ha dispuesto poner a su disposición a partir del día 31 de agosto de 1976, las correspondientes a la capitalización de utilidades de los ejercicios 1973 y 1974, que les corresponde en proporción a sus respectivas tenencias como titulares de acciones Ordinarias en circulación, clase "A" y "B". Asimismo y desde la fecha indicada se les invita a proceder al canje de las acciones que tuvieren correspondientes a emisiones anteriores a la vigencia de la Ley 19.550, por nuevas láminas extendidas con las menciones referidas en el Art. 211 de dicha Ley.

EL DIRECTORIO

26|8|C|183|28|8

En el cuarto centenario de Tiziano Vecellio

"El entierro de Cristo", óleo sobre tela pintado en 1566, que se guarda en el Museo del Prado, en Madrid.

"El castigo de Marsias", óleo sobre tela que data de 1570, seis años antes de la muerte de Tiziano.

Cúmplese en la fecha el cuarto centenario de la muerte de uno de los pintores más famosos de todos los tiempos, ubicado en el "Cinquecento" italiano, cuyo nombre, en cuanto a fama, aparece en la cumbre del siglo junto a los de Michelángelo Buonarotti y Rafael Sanzio D'Urbino: "Tiziano Vecellio, Ticiano (con c) para nuestro idioma.

La pintura veneciana había comenzado a adquirir importancia en el siglo XVI por obra de Giorgio da Castel Franco llamado "Il Giorgione", con el antecedente de Giovanni y Gentile Bellini y la Escuela de Murano en el siglo anterior, fundada por Antonio Vivarini, y con Juan de Alemania, Carlos Crivelli y Antonello da Messina.

Tiziano Vecellio nació en Capo di Cadore, a orillas del Piave. La fecha de su nacimiento aun no ha sido determinada fehacientemente. Diversos testimonios fijan el suceso entre 1473 y 1490 (Vasari). El mismo, en carta a Felipe II, que data de 1571, confiesa tener 95 años (con lo que habría nacido en 1476). En su acta de defunción figura 1473. Aun vivía Tiziano cuando ya había comenzado a circular el mito de su excepcional longevidad.

A los nueve años fue enviado a Venecia donde pasó por el taller de Sebastián Zuccato, después recibió lecciones de Gentile y Giovanni Bellini para elegir finalmente al Giorgione como maestro. Giorgione era considerado entonces en Venecia como un renovador.

En 1508 fue construido "Il fondaco dei tedeschi" (La lonja de los alemanes) algo así como la Bolsa de Comercio. En los frescos de este edificio intervino Giorgione, quien habría sido ayudado por Tiziano. Giorgione fallece en 1510 y su discípulo emprende rápido vuelo. La primera obra de Tiziano de la que se tiene noticia data de 1506, pero se ha perdido. En 1513 Pietro Bembo le invita a trasladarse a Roma como pintor de la corte pontificia. Tiziano prefiere ofrecer sus servicios a la "Serenísima" (Dux). Está empleado en pintar en la Sala del Consejo Mayor, comenzando por el cuadro de "La batalla", que por su dificultosa ubicación entre dos ventanas sobre la pared que da hacia la plaza nadie hasta entonces había querido intentar tal empresa. En compensación pide la "Sensaria" del Fondaco dei tedeschi, vacante entonces, con los mismos beneficios que los acordados a Giovanni Bellini, dos ayudantes y el pago de las obras que ejecutase. En el mismo año abre su taller en San Samuel donde tiene como ayudantes a Antonio Buxei y Ludovico Di Giovanni, colaboradores, antes, de Bellini. Así tienen comienzo sus relaciones con la "Serenísima", muy borrascosas por momentos debido a las frecuentes resistencias de Tiziano para cumplir sus propios compromisos puntualmente. Así el Consejo de los Diez le quitó al año siguiente todas las prerrogativas que le había concedido, para reintegrárselas posteriormente a sus propias instancias. Pero la patente del Fondaco dei tedeschi le fue reintegrada solo en 1517, a la muerte de Giovanni Bellini.

Inicia entonces Tiziano sus relaciones con la corte de Ferrara (Alfonso I D'Este), para quien también realiza tareas como experto en antigüedades, una actividad que le apasionaba. Pasa también a la de Mantua (Federico de Gonzaga) donde realiza obras.

Como pintor fue considerado íntimamente por los principales monarcas y nobles de la época: Carlos V, Felipe II, el Papa Pablo III el rey Francisco I, y los duques de Ferrara y de Mantua, además de otros importantes personajes.

Carlos V lo nombró caballero (con obligación de usar espuelas) y conde palatino (por lo que podía legitimar hijos). Fue un hombre excepcional. Su vida ha sido la de las más felices entre los artistas. Era poderoso y como tal estaba bien organizado. Tenía un secretario que le hacía su propaganda y le ponía en contacto con los grandes. Se decía que había tres hombres que dominaban toda Italia: Tiziano, Sansovino y Pietro Aretino. De este fue amigo y pintó dos retratos.

Luz y color

El mundo de Tiziano era la luz y el color. A partir de Giorgione llegó a crear una técnica propia, en la que la pintura moderna reconoce su punto de partida. A los 40 años adquirió Tiziano una vigorosa personalidad plástica. Antes había pintado cuadros extraordinarios pero sin el dominio que consiguió más tarde. Predomina en su obra, como dijimos, la luz y el color. El dibujo pasa a segundo término. El dibujo es una abstracción en tanto que el color es una realidad, realidad que en Tiziano se transforma en un placer, una satisfacción entre sensual y espiritual. Este color no es ya el simbólico de la edad media. La pintura de Tiziano se independiza del dibujo. No confecciona cartones previos, sus formas son obtenidas por medio del pincel.

Es Tiziano el creador de un género de pintura, la que Woelfflin denomina "pintoresca" (en oposición a lo dibujístico) que aquel logra mediante la acentuación del volumen, modelado por la luz con auxilio del claroscuro. Es un modo de pintar revolucionario del que surge la gran escuela de la pintura que tiene una culminación posterior en Goya.

En un principio y quizás por la influencia de Giorgione, el colorido de los cuadros de Tiziano es un poco frío, pero cada vez se hace más cálido hasta llegar al amarillo y el rojo, el oro de Tiziano, el de las cabelleras cobrizas de mujeres y de cuerpos. Sin conocer ninguna teoría de los colores complementarios, la emplea instuitivamente o por instinto pictórico. Su paisaje, por otra parte, tiene características personales. En esto es un verdadero maestro de las futuras generaciones. Captó los panoramas lugareños y especialmente las montañas del Tirol con sorprendente solvencia y Maravilloso colorido. Además consigue una técnica propia para la perspectiva aérea.

Es un perfecto pintor de calidades y exige que cada objeto muestre la calidad que le corresponde. Influye notablemente en Rembrandt y también en Velázquez.

Prepara sus telas con colores, especialmente el amarillo. Ese tono cálido está siempre presente en su obra. La trayectoria de su técnica puede observarse, especialmente y por comparación, a través de sus madonnas.

Sobresalió en el retrato y en los cuadros de motivos religiosos, históricos y mitológicos. Sus mejores trabajos se pueden ver hoy en Venecia y Madrid; en esta ciudad, debido a que Tiziano consagró a Carlos V y a Felipe II una parte numerosa de sus pinturas mejores, al punto de que el Museo del Prado conserva 42 cuadros originales. Trabajó desde los 23 años hasta su muerte que, para los más optimistas, ocurrió a los 99 años. Poseedor de una mente privilegiada, conservó su lucidez y su inspiración artística hasta sus últimos días.

Pintó centenares de cuadros, gran parte de ellos en edificios públicos y privados de Venecia y para los monarcas españoles. Muchas de sus telas se han extraviado y sus frescos han caído a causa de la humedad o con los muros sobre los que estaban pintados. No obstante las pérdidas y los deterioros, sus obras, en gran cantidad, son guardadas en todos los museos del mundo y colecciones particulares.

"El Cristo del dinero" es la más bella figura de Cristo que haya pintado Tiziano. "Magdalena", "Coronación de espinas", "Retrato de hombre de capelo rojo", "El hombre del guante" y "Sueño de Antíope" son considerados su llenos más perfectos. "El entierro de Cristo", su obra más religiosa y dramática. Entre los mitológicos sobresalen sus bacanales, (una de las cuales fue descripta y comentada por José Ortega y Gasset), la "Venus acostada", "Amor sagrado y amor profano", la "venus" de Urbino

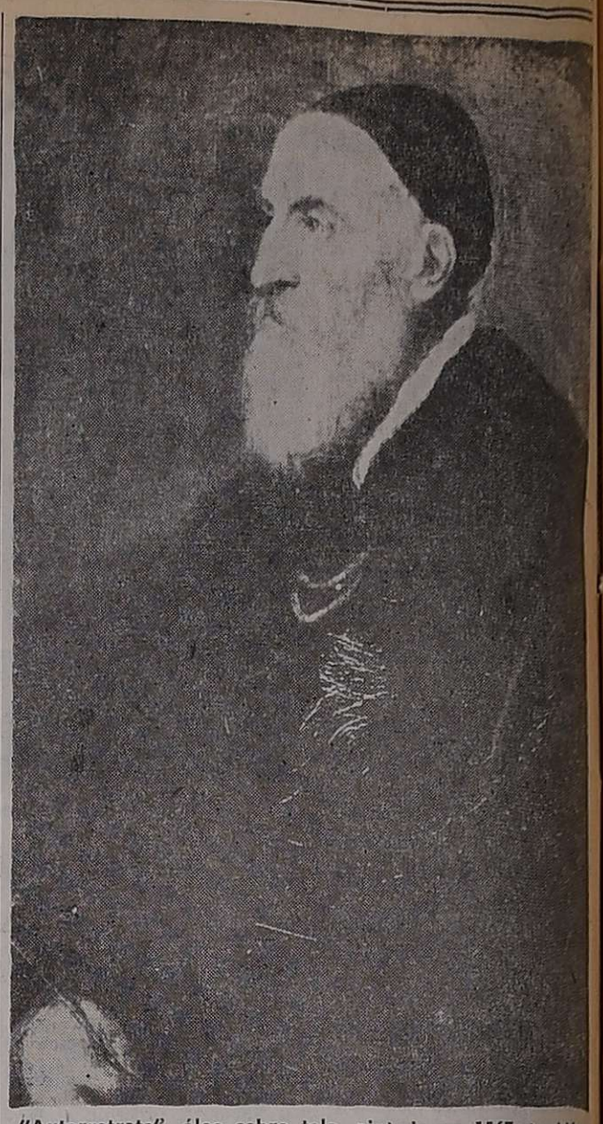

"Autorretrato", óleo sobre tela, pintado en 1567, también en el Museo del Prado.

LUCYBEL
GUANTES VINILICOS
USO MULTIPLE
TODO SERVICIO

REGLAMENTACION PARA CONCURSO DE ENFERMERIA
Bodegas y Viñedos Giol E.E.I.C.

Llama a Concurso para cubrir vacantes de Enfermería:

Las postulantes deberán presentarse en el DEPARTAMENTO DE SANIDAD, de Bodegas y Viñedos Giol E.E.I.C., Ozamis 914/16, Maipú. En el término de 10 días a partir del 30 de Agosto de 1976, en horarios de 14 a 18, munidos de los siguientes requisitos:

1º Título Universitario y fotocopia del mismo.
2º Título habilitante de Enfermería (expedido por la Escuela Mixta de la Provincia).
3º Título Secundario.
4º Certificado de asistencia a cursos, jornadas y cursillos.
5º Certificados de antecedentes de trabajos, especificando lugar y período.
6º Premios o menciones honoríficas.
7º Certificado del puntaje obtenido en los estudios.
8º Certificado de Buena Conducta.
9º Certificado de Salud (expedido por el CONI).

Se establece un límite de edad de 35 años.

26|8|F|23021|27|8 LA EMPRESA

COOPERADORA DE DERECHO Y CIENCIAS SOCIALES
"LA LOCACION URBANA"
EN LA LEY 21342
POR JAVIER CLAVELL BORRAS

1 tomo 374 pág. | Nombre
Giro por $ 3.000.- | Dirección
Solicito un ejemp. | Localidad

Av. Figueroa Alcorta 2263 - Bs. As.
Tel. 83-5034/38-Int. 95

EN MENDOZA LIBRERIA SIMONCINI Y GOMEZ
Buenos Aires 98

Importante Empresa Carrocera
NECESITA
Vendedor a Representante

para atender las ventas de carrocerías urbanas, media y larga distancia en zona Noroeste. Enviar antecedentes y detallar conocimientos relación con el transporte de pasajeros por automotor.

Dirigirse por carta a:

CARROCERIAS DIC
Ovidio Lagos 4630 Tel.82878-83024-817158
ROSARIO-Sta.Fe-Rep.Arg.

27|8|C|901|29|8|A

HOY
CENA SHOW A NIVEL INTERNACIONAL
● Jorge Valdez
● Mariano Moreno
● Los Manquillán
RESTAURANT
LA CASA DEL LOBO
CLUB GIMNASIA Y ESGRIMA (Parque San Martín)
RESERVAS AL TELEFONO 216322

Especialidades Caseras para Llevar a su Mesa
Empanadas - Chivitos - Lechoncitos - Matambre Casero - Pollos - Pan Casero.
PEÑA FOLKLORICA, venga y cante con nosotros
TELEFONO 221078
LOS HORNOS
SAN MARTIN SUD 576 - G.CRUZ-MZA
27|8|F|21122|27|8

DECORACIONES
PLANES SIN ANTICIPO - HASTA 10 MESES
Alfombrados - Cortinados - Revestimientos - Iluminación - Tabiques Modulares - Pinturas - Cielorrasos en general - Muebles comerciales - Refacciones. - TELEFONO 240427.
27|8|F|21128|27|8

PARRILLADA LA CARRETA
Los esperamos con un chivito a la llama y gran show
LOS TRES DE GUEMES — DOS GUITARRAS ARGENTINAS — MENDOZA DUO — CACHO AGUILAR (Cómico musical)
ESTE VIERNES, SABADO Y DOMINGO
27|8|C|607|28|8

HOY Confitería del Casino
25 de MAYO 1131
RESERVE MESA Tels. 218344 - 254799
LITA LYON. ROBERTO MARCEL LUISITO ROBLES
Orquesta: TROPICAL RINGO y su Charanga
27|8|F|23180|27|8

Programa de radio y TV

Ofrecemos a continuación los programas de acuerdo con el detalle que nos han suministrado las respectivas teleemisoras.

Canal 7 - Mendoza

12.00 Chart de ajuste.
12.25 Apertura y santoral.
12.30 Actualísimo.
13.30 La mujer, con Blackie.
15.00 Buenas tardes, mucho gusto, con Annamaría.
16.30 El amor tiene cara de mujer.
17.30 El show de los tres chiflados.
18.15 Festival.
19.00 El mundo de Calculín.
20.00 Ciudad versus Ciudad. Participa Feyes Mendoza.
21.00 Noticiero 7.
22.00 Escenario Universal: "La maestrita de los obreros", con Marta González - Carlos Moreno.
23.00 El Gran Chaparral.
0.30 Palabras para recordar. Secret. Medios Comunic.

Canal 9 - Mendoza

12.30 Noticiero Nueve.
13.30 Almorzando con Mirtha Legrand.
15.00 Tiempo de vivir.
16.00 Dante.
16.30 Dibujos animados.
18.00 Johnny Ringo.
18.30 Trampa de otoño.
19.00 El show del Capitán Piluso.
20.00 El circo de Carlitos Balá.
21.00 Noticiero Nueve.
22.00 Humor con Landriscina.
22.15 Los que estamos solos.

LRA 6 y LRA 34
Radio Nacional - Mendoza

6.00 Informativo.
6.05 Por los senderos de la patria.
6.30 Efemérides argentinas.
6.35 Por los senderos de la patria.
7.00 El santo rosario.
7.10 Música para el amanecer.
8.00 Notas y música para usted.
9.00 Informativo.
9.05 Variedades musicales.
9.30 Boletín cultural.
9.35 Variedades musicales.
10.00 Informativo.
10.05 Instituto Nacional de Vitivinicultura.
10.15 Estampa ciudadana.
10.30 Pasaporte a la música.
11.00 Informativo.
11.05 Danzas y cantares nativos.
11.30 Dirección provincial de Defensa Civil.
11.35 El cofre de las melodías
12.00 Informativo.
12.05 Concierto de mediodía.
13.00 Informativo.
13.15 Joyas de la música.
13.30 Boletín gobierno de Mza.
13.35 Folklore en nacional.
14.00 Informativo.
14.05 De nuestra discoteca.
14.30 Dirección difusión (Radio Juvenil).
14.35 Música para todos.
15.00 Informativo.
15.05 Selección típica.
15.30 Periódico oral docente.
15.45 Jazz.
16.00 Informativo.
16.05 El libro leído para usted.
16.20 Danzas argentinas.
16.30 Medios de comunicación social.
16.40 Cantares del mundo.
17.00 Informativo (LRA. Bs. As.).
17.15 Concierto de la tarde.
18.00 Informativo.
18.05 Tango y folklore.
18.30 Boletín cultural.
18.35 Ruta musical.
19.00 Informativo.
19.05 Efemérides musical
19.30 Orquestas de melodías.
20.00 Informativo.
20.05 Solistas y conjuntos argentinos.
20.30 Música francesa.
21.00 Informativo (LRA. Bs. As.).
21.15 Suites.
22.00 Informativo.
22.05 Concierto nocturno.
23.00 Informativo.
23.05 Simplemente... para recordar.
23.45 Informativo.
24.00 a 6.00 Desde Mendoza... junto a usted.

IMPACTO

Se enteró del Plan Canje SuaveSTAR?

Ahora Ud. puede adquirir un legítimo SuaveSTAR entregando su viejo colchón (de cualquier marca, medida y en el estado en que esté) como parte de pago.

Para facilitar su compra, SUAVESTAR le paga por ese viejo colchón hasta un 40% del precio de venta del nuevo colchón que Ud. se lleve.

Aproveche el PLAN CANJE SUAVESTAR, es por tiempo limitado! Infórmese en las buenas casas del ramo.

Notas Sociales

Casamientos

El padre Ramiro Sáenz bendecirá la boda de la señorita Rosa María Zapata Arenas y el doctor Adolfo Mariano Rodríguez Saá hoy, a las 20.30, en la basílica de San Francisco. Actuarán como padrinos por la novia, el señor Fernando Zapata Ugalde y su señora María Martha Arenas y por el novio, el doctor José Elías Rodríguez Saá y su señora Clara Carreras. Testificarán esta ceremonia la señora Claudia Villanueva Menillaharzu de Bensadón y el ingeniero Ricardo Verdaguer Eshegaray, y en el acto civil lo hicieron la señorita Virginia Benegas y el señor Ricardo Cubillos Bay.

—Fue bendecido ayer en la capilla de la Virgen de Lourdes, de El Challao, el casamiento de la señorita Lila Raquel Lúquez y el señor Alberto D. Tobares. Fueron padrinos la señorita Stella Beatriz Ogas y el señor Pablo S. Capello.

—Hoy se realizará el casamiento civil de la señorita María Cristina Persia Calise y el señor Jorge Horacio Devalle. Oficiarán de testigos la señora Liliana Puerta de García y el doctor Marcos A. Díaz. En la capilla del Colegio María Auxiliadora se consagrará el matrimonio mañana, a las 12.15.

—**SAN JUAN**, 26. - En la iglesia catedral se celebrará mañana, a las 21.30, el matrimonio de la señorita María Rosa de León Parga y el licenciado Raúl Horacio Guiñazú Videla. Intervendrán como padrinos por la novia, el señor Hugo César de León Visca y su señora María Rosa Parga Sobre Casas y por el novio, el señor Félix Octavio Guiñazú García y su señora María Luisa Videla García y como testigos, la señorita María del Carmen de León Parga y el señor David Solari, por la novia, y el doctor Juan Carlos Guiñazú García y el señor Jorge Octavio Guiñazú Videla, por el contrayente. Atestiguaron ayer el acto civil, el doctor Horacio Videla y el señor Horacio José Parga, por la novia, y la señora Elcira Videla García de Schiappa de Azevedo y el señor Rodolfo Villanueva Lencinas por el novio.

Compromiso

Se formalizará hoy el compromiso de la señorita Mabel Estela García Silva, y el señor Daniel Eduardo Lavoisier Romera.

Demostraciones

Para despedir al arquitecto Pedro Miguel Valentini Cordón y a su señora María Mercedes Colomer Bottino, quienes el lunes regresarán a España, el señor Saúl Bernal y su señora Juliana Aguinaga Correas les ofrecieron un almuerzo en su residencia de campo de Medrano. Por su parte, el señor Guillermo Cartellone y su señora Silvia Lolich les dieron una comida, y el señor Ricardo Milán y su señora Ofelia Pena Zito les brindaron otra demostración similar.

—En la residencia de la señorita Atuel Tapper se reunieron ayer las amigas de la señora Celia Elena Terol de Villalobos y de las señoritas Josefina Alsina y Marta Alicia Fernández Gutiérrez para agasajarlas con motivo de festejar un acontecimiento íntimo.

Reuniones

La Liga de Madres de Familia ha convocado a las presidentas y vicepresidentas de secciones a la reunión que se llevará a cabo hoy, a las 16, en la casa de la señora Sara Butti de Abrego (Sarmiento 170).

—Mañana, a las 17, en Gutiérrez 420, se realizará el té mensual, de carácter benéfico de la Asociación Cristiana Femenina. En la oportunidad, la señora Beatriz Penny de Sánchez de Bustamante hablará sobre conceptos básicos para el arreglo floral.

Cena

El Centro de Residentes Puntanos de Mendoza se reunirá en su tradicional cena de camaradería mañana, a las 21.30 en el Club de Gimnasia y Esgrima. Las tarjetas pueden solicitarse por los teléfonos 216429 y 243004.

Rotary Club

La Rueda de Esposas de Rotarios de Godoy Cruz, que preside la señora Berta Lía Tello de Oelsner, y su comisión directiva integrada por las señoras Lucía de la Vega de Gancia, Ethel Gladys Boggero de Alsina, Olga Cuervo de Verdié, María Elena Bertuzzi de Vallebella y Narcisa Isabel Caimel de Zabala servirán un almuerzo benéfico el domingo, a las 13, en Rodríguez Peña s/n. de Godoy Cruz. Las adhesiones se reciben por los teléfonos: 222518, 221923 y 290967.

Enfermos

Enfermo delicado el doctor Julio Argentino Quevedo Mendoza.

—Es satisfactorio el estado de la señora Elena Gadea Diez de Peroni y el de su hijo Sergio Belisario.

—La señora Adriana Ulibarrie de Claro se recupera luego del nacimiento de su hijo Hernán Esteban.

Viajeros

De Buenos Aires el brigadier Arturo Pons Bedoya y su señora María Elena Mendoza

—De Buenos Aires la señora Adelina Busquets de Vítolo.

—De Buenos Aires la señora Elvira Aubone Zapata de Baumann, el doctor Alberto Videla y su señora Lucía Aubone Zapata.

—De San Juan el ingeniero José Segovia y su señora Ofelia Aubone Zapata.

—De Buenos Aires la señora Elena Galeano Zapata de Saravi Cisneros y su hija María, y el señor Exequiel Llauró.

—De Córdoba la señora Bianca Puga de Inaudi.

—De Buenos Aires la señora Silvina González Mera de Cuadra y su hijo Ignacio Eduardo.

—De Buenos Aires el señor Luis María Firpo Brenta.

—De Santiago del Estero la señorita María Verónica Delgado.

Misas y funerales

Se oficiarán misas:

Hoy, a las 20, en la iglesia de la Compañía de Jesús, por el alma de la señora María Teresa Videla de Vilchez, en el primer aniversario de su fallecimiento.

—Hoy, a las 19, en la parroquia del Espíritu Santo del Barrio San Ignacio, por el alma del señor Federico Fernández Sagaz, al cumplirse el tercer aniversario de su fallecimiento.

—Hoy, a las 19, en la parroquia del Inmaculado Corazón de María, por el alma de la señora Emma Irene Vaquié de Sosa, en el aniversario de su fallecimiento.

—Hoy, a las 20, en la iglesia de la Compañía de Jesús, por el alma de la señora Eloísa Z. Manzano de Crifo.

—Hoy, a las 19, en la parroquia del Inmaculado Corazón de María, por el alma de la señora Quitera Aranega de Fernández.

—Mañana, a las 19, en la parroquia de Nuestra Señora de los Dolores, por el alma de la señora María Collovati de González.

—Mañana, a las 9, en la basílica de San Francisco, por el alma del padre Pío de Pietrelcina y para rogar por su pronta beatificación.

—Mañana, a las 19, en la parroquia Asunción de la Virgen, de Dorrego, por el alma del señor Salvador Vélez.

—Mañana, a las 12, en la iglesia de la Compañía de Jesús, por el alma de la señora Julia Silva Videla de Cejas.

—Mañana, a las 19, en la parroquia El Señor del Milagro, por el alma de la señora Joaquina Samper de Albalat.

HOSTERIA Cerro de la Gloria ZOOLOGICO
Hoy Cena Show
Vuelve la música de
JEAN DUVAL
y su órgano de ensueño
* Uben Villalba
Canciones de América
* Rafael Rodríguez
y sus poemas
El Tango de Fiesta con:
* Ricardo Fontana
* Roberto Marcó
* Carlitos Luna
* Pilar García
Reserve su mesa al tel. 250130
27|8|F|27|8

Arterioesclerosis - Diabetes - Problemas Hepáticos
HUEVOS DE CODORNIZ
Sin colesterina, sin grasas, vitaminas A, B, B2, D y E. Aconsejables a niños y ancianos. Ventas: Federico Moreno 1835, ciudad. TELEFONO 252885.
27|8|C|604|27|8

Mujer....
Mejor para vos
INSTITUTO CASANDRA
REABRE SUS PUERTAS
EL 1º DE SETIEMBRE
en CAPITAN DE FRAGATA MOYANO 145
(Frente al Cine Selectro)
GIMNASIA RITMICA REDUCTORA
DANZAS - APARATOS
MASAJES - COSMETOLOGIA
BAÑOS TURCOS - ELECTRODOS
27|8|F|23184|29|8|A

EL MESON DE LA CAZUELA
HOY Gran CENA SHOW
MENU A LA CARTA
4 Horas de Espectáculo
El Mejor Show...
La Mejor comida...
NICOLAI - LOS MANQUILLAN - LUIS A. PALLERES
MARIANO MORENO - LA REVISTA DE LA RISA
LAS VOCES DE OTON - HNOS. OLGUIN
Despedida al amigo que se va a Brasil y Japón
ERNESTO AGUERO, la voz tango (en escena)
GODOY CRUZ 370 — TELEFONO 258437
27|8|F|28|8

VIERNES Y SABADO
LA CASONA
ROBERTO GRANDI
GRUPO EKEKO
LUISITO ROBLES
UBEN VILLALBA
LA REVISTA DE LA RISA
ANIMACION DE:
ENRIQUE FRANKLIN
San Martín Sur 905 • Telef. 224344 Godoy Cruz *RESERVE MESA DESPUES DE LAS 10

CINES Y TEATROS

CENTRO

AMERICA - Hoy de 14.30 a 24 hs. "JUAN QUE REIA" y "LAS SORPRESAS".

AVENIDA - Hoy, cont., de 14 a 24: "DOS LOCOS EN EL AIRE" y "QUIERO BESARLO, SEÑOR".

CENTER - Hoy, de 14 a 24 hs.: "MORIR POR ALGO" y "UNA CIUDAD LLAMADA BASTARDA".

CITY - HOY 14.30 a 24 hs. "LA BATALLA DE WATERLOO" y "LAS MINAS DEL REY SALOMON".

CINEMA - Hoy Cont. de 14 a 24 hs.: "EL CHANCHITO PICARON" color y "LAS AVENTURAS DEL TOPO GIGIO", color.

CONDOR - Hoy de 14 a 24 hs. "LA CARRERA DE LA CEBOLLA" y "ALIAS HO".

LAVALLE - Hoy de 14.30 a 24 hs. "TU ME ENLOQUECES" y "ROLANDO RIVAS, TAXISTA".

LUXOR - Hoy, 14 a 24 hs. "SANTEE EL VENGADOR" y "LAWRENCE DE ARABIA".

OPERA - Hoy, de 14.15 a 24 hs.: "AVES DE RAPIÑA" y "DETECTIVE PIES PLANOS".

PREMIER - HOY Cont. de 14 a 24 hs.: Prog. Proh. Men.. "VEREDICTO" techn. y "DOS CONTRA TODOS".

GRAN REX - HOY 14.30 a 24 hs.: "TELEFONO ROSA" y "NO ME HAGAS DAÑO".

ROXY - HOY 13.45 a 24 hs. Proh. men. 14 años. "COMANDO SUICIDA" techn. y "EL FIN DE SHEILA".

SELECTRO - HOY 20.30 hs.: "MATADERO CINCO" y "BARBARELLA"

AUTOCINE BROADWAY - Hoy, 21 hs.: "La piscina mortal" y "La estafa del siglo".

GRAN AUTOCINE "MENDOZA" - Hoy, 21 hs.: "Conexión en Hong Kong" y "Cinco locos y el collar de la reina".

EL CERRO CINE AUTO - Hoy, a las 21 hs.: "Una vez no basta" y "Luciano, rey de los padrinos".

GODOY CRUZ

CEC - Hoy 21 hs. "Te necesito tanto amor" y "Papá corazón se quiere casar".

PLAZA - HOY 21 hs.: "LOS SUPERVIVIENTES DE LOS ANDES" y "LOS DINAMITEROS DE CHIPRE"

SPORTMAN - Hoy a las 21 hs. "Infierno en la Torre y "De su propia sangre".

GUAYMALLEN

VICTORIA - HOY 21.15 hs.. "La muerte llega arrastrándose" y "Toque de tambores"

LAS HERAS

BELGRANO - Hoy 21 hs. "Contra complot" y "La noche se hizo para matar".

LUJAN

SOCIEDAD ITALIANA - Hoy 21 hs. "Los mochileros" y "Los irrompibles".

MAIPU

ARGENTINO - HOY: "El Conde de Montecristo" y "Cuchillo de hielo".

IMPERIAL - Hoy 21 hs. "El gran desfile del circo" y "El investigador privado".

PALMIRA

COLON - Hoy 21 h. "El alguacil del diablo" y "Tarzán y el muchacho de la selva".

SAN MARTIN

CERVANTES - Hoy 21.15 horas, "La amante y el gangster" y "Operación yacuza".

MAYO - Hoy, 21.15 hs.: "Una ventana al cielo" y "El carnaval de las águilas".

MONUMENTAL - Hoy, 21.00 hs.: "Dos locos en el aire" y "Quiero besarlo, señor".

RIVADAVIA

ALFA - HOY 21.15 "Doc Savage el hombre de bronce" y "Luna 02".

DUCAL - HOY 21.15 "Testimonio mortal" y "Descalzo en el parque".

SAN RAFAEL

IDEAL - Hoy de 14 a 21 hs. "Desquite fatal" y "Cobardes viven bien".

El actor

Un "western" psicológico con G. Ford

El Luxor exhibe "Santee, el vengador", película del Oeste de corte psicológico protagonizada por el veterano Glenn Ford, a quien secundan Michael Burns, Dana Winter y Harry Townes.

Un sheriff es atacado y mal herido por una banda de fascinerosos que, asimismo, matan a su hijo menor de edad. Confía entonces a un amigo la entrella de su investidura, jura vengarse y se lanza en persecución de los asesinos.

Al iniciarse el film cinco hombres cabalgan hacia el público, según se nos anuncia y de tanto en tanto miran recelosamente hacia atrás. Se sospecha desde entonces la amenazante presencia de Santee, A éste lo encarna Glenn Ford. Su fama de invencible no era exagerada. Los cinco jinetes caerán en el primer enfrentamiento. Un joven de 19 años, Jody, quedará huérfano y entre él y el vengador se establece a partir de allí una extraña relación, pero no conviene revelar el final.

Se rodó en technicolor con musica de Don Randi y fotografía de Donald Morgan.

Acto literario en homenaje a García Lorca

El Club Israelita Macabi de Mendoza y la filial local de la Sociedad Argentina de Letras, Artes y Ciencias, ofrecerán hoy, a partir de las 21, en Avenida España 1930, ciudad, un espectáculo titulado "Senda literaria de Federico García Lorca" en homenaje al lírico español y con motivo del 40º aniversario de su muerte. La obra de García Lorca será comentada por Dina Federman mientras que Silvia Machado, Gladys Villegas y Josefina Zambrano, leerán poesías del recordado poeta granadino.

También se procederá a inaugurar un salón de poetas ilustrados presentados por SALAC. Las poesías corresponden a los autores mendocinos Liliana Aguilar, Nilda Díaz Pessina, María Inés Esper, María de las Mercedes Gobbi, Elsa Jáuregui, Benerando Motta, Pieter Pessina, Liliana Pérez Valenzuela y Josefina Zambruno. Las ilustraciones son de los artistas Marta Becerra, Hilda Fernández, Cristina Giménez, Sara Giménez y Gladys Villegas.

Las palabras de apertura de la muestra estarán a cargo de Sara Giménez.

La entrada será libre.

Films de dibujos animados siguen en el Cinema

En sexta semana de proyección entraron en el Cinema dos films de dibujos animados, hablados en castellano: "El chanchito picarón" y "Las aventuras del Topo Gigio".

Uno de los rubros más importantes con que cuenta "El chanchito picarón", es la banda de sonido cuya música aparece firmada por los hermanos Sherman.

La carrera de compositor de Sherman empezó en 1918 cuando se convirtió en un pianista del "staff" de la Compañía de Música Remik, en cuyos estudios trabajaba afanosamente al lado del desaparecido George Gershwin y de Vincent Youmans. Alrededor de esta época organizó y también dirigió su propia orquesta de baile, conocida como "Al Sherman Society Serenaders". Tocó por varias temporadas en clubes exclusivos de Nueva York, Miami y Palm Beach. Junto con sus canciones pop Al Sherman ha escrito canciones para "shows" de teatro.

El 5 de abril de 1965, ocurrió una cosa asombrosa. Dos compositores de canciones relativamente desconocidos, Richard N. Sherman y Robert B. Sherman fueron distinguidos con dos premios de la Academia de Hollywood por la banda original de sonido de "Mary Poppins". Hasta la fecha, seis millones de álbumes fonográficos con música de este film han sido vendidos en los EE. UU. solamente. Posteriormente, los hermanos Sherman ganaron el ansiado "Grammy" por la misma grabación.

HOY 3 SHOWS
24 Hs. - 2 Hs. - 4 Hs.
EXCLUSIVA ACTUACION
JORGE VALDES
LA VOZ MAYOR DE BUENOS AIRES
ESTELAR DESFILE DE STRIP-TEASSE
barrabás
CABARET - BOITE - SHOW
CHILE 924 — MENDOZA
RESERVAS AL TEL. 247999

HOY RESTAURANT Mi Rincon
A toda risa y canción
GRAN CENA y SHOW de la ALEGRIA
DANIEL QUIROGA presenta!!!
LITA LYON
LUISITO ROBLES
LA REVISTA DE LA RISA
PALITO ORTIZ
ROBERTO MARCEL
TITO BARRIENTOS
LILIANA OLLETT
Menú fijo - Reservas al Teléfono 230721
Domingos pastas caseras
E. CIVIT 277 - Mza.
27|8|F|23179|27|8

Jorge Luis Borges cumplió 77 años

BUENOS AIRES, 26. (Télam). — Le pidieron una conferencia y la dio. Su título: "Cumpliendo 77 años sin querer". Ayer firmó ejemplares de su más reciente libro. Resignado a una rutina de hombre público que no buscó, a una popularidad que lo intimida, a una enorme audiencia que aprovecha para divulgar los principios de un partido político integrado por él solo, Jorge Luis Borges se deja vivir sin declinación alguna de sus excepcionales dotes para la ironía, la especulación metafísica, y a a veces, la ternura.

Lo peor que podía ocurrirle —la muerte de su madre, acaecida el año anterior a los 99 años— ya le ha ocurrido. Cuando alguien (a menudo resentido, envidioso o impaciente por editar su necrología) afirma que ha agotado el rollo, un soneto en el suplemento dominical de "La Nación" o un cuento deslumbrante de aciertos estilísticos y sorpresas narrativas vuelve a poner las cosas en su lugar. Entonces, hasta el más ofendido o furioso por sus arbitrariedades periodísticas reconoce, de buena o mala gana, que Borges es el lujo mental de la Argentina y que nada ni nadie podrá alterar la deliberada extravagancia de sus declaraciones.

Quienes no lo han tratado lo suficiente, e intentan usufructuar su prestigio literario y personal mediante la entrevista número 6.891, suelen hallar, en el pecado, la penitencia. Por ejemplo, un vespertino de esta ciudad revela cierto malhumor porque, al llamarlo por teléfono para desearle un feliz cumpleaños, contestó de muy mala manera. Había que empezar por solicitarle una definición del tiempo sucesivo. El la habría dado de buena gana, para pasar enseguida a detallar los aspectos ilusorios de la cronología. Hasta es posible que terminara el pequeño ensayo telefónico recordando que en el "Martín Fierro" se resume, cuarenta o más años antes, toda la filosofía de Bergson: "El tiempo es la tardanza de lo que está por venir...".

Y ¿qué le está por venir, todavía, a Borges? Más halagos privados y públicos; más enunciados o negaciones urticantes para todo lo que sea mayoritario; unos cuantos renglones más que significarán un pliego suplementario a sus obras completas, cuyos constantes agregados desesperan, como en el caso de Neruda, a los editores que han hecho sus cuentas de papel y tinta. Tal vez —ojalá sea este mismo año— el tan esperado y postergado premio Nobel que nadie merece, aquí, más que él, y que para la Argentina significará un cuarto impacto en lo universal, llegue al fin.

El día en que se nos vaya (también sus objetores doctrinarios lo asumimos como propio), luego de anunciarlo en prosa y verso, de burlarse anticipadamente de los sueltos de circunstancias y de negar, como su maestro y amigo Macedonio Fernández, que en un mundo de juguetería pueda haber dolores de ferretería, sucederá algo parecido a lo que aconteció a la muerte de Lugones. Algunos de sus presuntos adherentes callaron o suspiraron con alivio; algunos de sus presuntos difamadores le hicieron justicia cuando el no podía agradecérsela.

Entonces, lo que ha de ser, será: lo que deba quedar de su obra quedará (es mucho). Y lo que hoy deleita a unos y hace arrancarse los mechones a otros, sufrirá la justa acción del viento y el olvido. ¿Quién, ni para resolver un problema de palabras cruzadas, se interesa hoy en las opiniones políticas de Virgilio, en la actividad sindical de Dante, en las preferencias deportivas de Shakespeare?

Educación artística

Curso sobre enseñanza de cine. — Hasta hoy y en horario de 19.30 a 23, estará abierta la inscripción para el curso "Preparación del actor para el cine e introducción a la técnica y estética del cine", que dictará el profesor Jorge Gómez. Las clases tendrán lugar los lunes y viernes de 18.30 a 20 y los sábados de 16 a 20.30, en la Escuela Superior de Teatro, Las Heras 430, ciudad. Los interesados deben acudir a ese lugar, tanto para inscribirse como para obtener mayores informes.

No actuarán "Tiempo Nuevo" ni "Swing Tempo"

Informó la Dirección de Acción Cultural de la Provincia que los recitales anunciados para hoy y mañana, en el teatro Independencia, a cargo del conjunto vocal cordobés "Tiempo Nuevo" y del grupo de jazz mendocino "Swing Tempo", han sido suspendidos hasta nuevo aviso.

Sofía Loren en "Veredicto"

Realización de André Cayatte en el Premier

Pasó al Premier el film "Veredicto", de André Cayatte, cuyos artistas centrales son Sofía Loren y Jean Gabin. Produjo Carlo Ponti.

Por violación y asesinato de Annie un tribunal presidido por el juez Mugnier (Jean Gabin) debe juzgar a Andrés Leoni. Su madre, Teresa (Sofía Loren), es advertida por el abogado defensor Lannelonge que el juez es implacable en esos casos. Pero Teresa intenta, antes del juicio, influenciarlo con su belleza madura, o conmoverlo. Mugnier no la recibe; en cambio Teresa descubre que la mujer de Mugnier, Nicole, es una inválida diabética.

Al comenzar el juicio, Mugnier apoya al fiscal acusador. Todo está en contra de Andrés, llevó a la muchacha a su departamento, los testigos escucharon ruidos, el cadáver de la muchacha descubierta en el río muestra señales de violencia.

Coro femenino actuará en la sala Galli

El Coro Femenino del Magisterio de la Universidad Nacional de Cuyo se presentará hoy, a las 21, en el auditorium Galli, bajo la dirección del maestro José Felipe Vallesi.

El programa está integrado por las siguientes obras:

"Seguidillas en eco", anónima; "O Filii Et Filiae" de Gevaert; "Benedictus", de Tomás L. de Victoria; "Canciones y romanzas" de Johnnes Brahms; "Der Gondelfahrer" de Franz Schubert; "Gloria" de André Caplet; "Noches en la montaña" de Kodaly Zoltan; "An April Pastoral" de George Mc Kay; "Come In (Frostiana)" de Randall Thompson; "Son Venu Da Montebel" de Pigarelli; "La estrella" de Emilio Dublanc; "No sé si son verdes" anónimo; "Cancionera" de Tejada Gómez y Aragón y "Zamba del grillo" de Atahualpa Yupanki.

El público tendrá libre acceso a la sala.

Cerámicas de una artista mendocina

Informó la Dirección de Cultura, Promoción y Deportes de la Municipalidad de la Capital, que hoy, a las 19.30, en las instalaciones del Museo Municipal de Arte Moderno, Avenida San Martín 1143, primer piso, será inaugurada una muestra de trabajo de la ceramista mendocina María Inés Arcidiacono.

Restaurant LA PERLA
LAVALLE 22-PLAZA G.CRUZ
CENA SHOW
HOY y MAÑANA
ACTUAN
Jorge Valdez
Mariano Moreno
Chacumbele
Patricio Morán
GRUPO SILENCIO
Resereve mesa al Tel. 220897
27|8|F|23155|28|8

Muebles Fraileros
COMEDORES DESDE $ 47.970
DORMITORIOS DESDE $ 41.700
ESCRITORIO ..... $ 14.580
COMODA Escrit. . $ 19.890
BUZIO MUEBLES
CONTADO Y 5 MESES SIN INTERES
— ESTACIONAMIENTO GRATIS —
AV. SAN MARTIN 641 — MENDOZA
27|8|F|23124|31|8|A

RESTAURANTE LA POSTA
HOY ¡SENSACIONAL!
Los Chalchaleros
— Jerarquía en Folklore —
y GRAN SHOW ARTISTICO
San Martín 1297 • TELEF. 221311 • G. CRUZ
MAGIO PUB
27|8|F|23154|28|8

MAC'S
LO MAS NUEVO
Tejidos de madera
DECORADORA
NUEVAS IDEAS PARA LA MAS FINA DECORACION
• FABRICADOS A SU ELECCION
• EN LA MEDIDA Y COLOR QUE UD. INDIQUE
• NO SE LAVAN NI SE PLANCHAN
• TAMPOCO SE DESTIÑEN
CORTINAS DECORATIVAS Y REVESTIMIENTO DE PAREDES
SUS DISTINTAS APLICACIONES CREAN
UNA NUEVA FORMA DE CONFORT
PERSIANAS DE ENROLLAR
SEPARADOR DE AMBIENTES
CLOSET Y PLACARES
LAS CASAS Y EDIFICIOS DE GRAN CATEGORIA USAN
DECORADORA
OTRA CREACION EXCLUSIVA DE TELARES de MADERA
JUJUY 331 - TEL. 218393. MZA.

LOS MANANTIALES
LOS CHALCHALEROS
Un nombre que ya es leyenda
Mendoza les dio la bienvenida de Europa,
ahora los despide hacia el Japón
MARIANO MORENO
HOY 21 y 23 Hs.
cine GRAN REX

Representación

En estudio la reorganización de su sistema de ventas en Mendoza y zona de influencia, importante empresa nacional con acreditados renglones de **reductores, moto-reductores, variadores de velocidad y elementos en general para transmisiones, bombas y equipos de bombeos en general,** etc. Consulta interés en representación firma local de renglones afines o personas técnicas con amplias vinculaciones industriales y comerciales.

DIRIGIRSE POR CORRESPONDENCIA: R. S. M. AVDA. BELGRANO 295 - 6º PISO - OFIC. 19 CAPITAL FEDERAL

27|8|F|21124|27|8

FRUTALES

Durazneros - Ciruelos - Damascos - Cerezos - Perales - Manzanos - Membrillos - Cepas uva de mesa 3 mts. - Olmos bola - Moreras - Rosales surtidos. Vivero "EL ARBORICULTOR ITALIANO". - San Martín Sur 709 - Godoy Cruz. 15|8|F|98653|31|8|A

LA CASA DEL FILTRO S.A.

JOSE V. ZAPATA 207 TEL. 245777-245960

Local Comercial

EN RADIO CENTRICO DE CIUDAD DE MENDOZA (100 a 200 metros)

COMPRA EMPRESA DE SEGUROS CON IMPORTANTE CONTADO

Detalles lo más amplios posible, con planos o croquis. Aceptamos propuestas de intermediarios.

Ofertas únicamente por escrito a:

A & C Espejo 144 - P.B. - Mendoza

27|8|F|27|8

VENDO OFERTAS

Pick Up Studebaker, modelo 61 $ 120.000

RENAULT 4L 66 $ 130.000

RENAULT 4L 66 $ 160.000

Buen estado

- CONTADO UNICAMENTE - Sarmiento 56 - Godoy Cruz. — MENDOZA —

27|8|F|21123|27|8

SECRETARIA ADMINISTRATIVA

Para Negocio de Gran Categoría

REQUISITOS:

- Sólido conocimientos contables
- Dactilógrafa
- Experiencia en trato con público

Escribir carta manuscrita indicando datos personales y antecedentes a: Poste Restante G.V. (3) LOS ANDES

27|8|F|21123|27|8

SOMECA s.a.

SOCIEDAD MENDOCINA DE CALES Y AFINES

CARRETILLA, rueda de hierro ..... $ 3.500

CARRETILLA, cuartilla, rueda neumát. $ 6.000

Hierro Nervado

Diámetro 4,2 - Diámetro 6 Diámetro 8 - Diámetro 10 Venta, colocación y depósito permanente de:

TECHO PLAST

TECHADO PLASTICO TAMBOR 200 LITROS $ 9.750

CAÑOS DE ALBAÑAL $ 120

ZONAS DISPONIBLES PARA SUB-AGENTES

PRECIOS Y PLANES ESPECIALES A EMPRESAS CONSTRUCTORAS Y REVENDEDORES

URQUIZA 357 TEL. 250158 - MZA.

Y PROXIMAMENTE también en: PARAGUAY 2532/44 - Mendoza

ORO PLATINO BRILLANTES

VOY A DOMICILIO San Martín 901 - L. 5 y 7. TEL. 245674.

25|8|C|41|3|9

LADRILLONES

7,50 c/u. ARENA y RIPIO 6 m3. $ 3.000 PEDIDO TELEFONO 262109

23|8|C|392|27|8

Pintamos

HOY SU CASA Empapelados - Decoraciones MURAL

PAGUELO EN 10 CUOTAS Godoy Cruz 246 - Teléfono 252971

2|8|F|94301|31|8|A

CITROEN 3 CV

0 Km.

INICIAL $ 47.150,71 y 49 cuotas de $ 16.731,61 FORMULA 100

DON BOSCO 163 - MENDOZA PLAN DE AHORRO

27|8|F|23154|27|8

Profesional Química

CON EXPERIENCIA EN TRATAMIENTO DE AGUA P/CALDERAS, NECESITA IMPORTANTE EMPRESA. Llamar viernes y sábado todo el día: TEL. 221563

27|8|28|8|D

DODGE 1500

Diesel - 0 Km.

INICIAL $ 74.339 y 49 cuotas de $ 33.839 FORMULA 100

DON BOSCO 163 - MENDOZA PLAN DE AHORRO

27|8|F|23152|27|8

CORRALON AVENIDA

OFERTAS

HIERRO de construcción 4,2, el Kg. .... $	95
BALDOSAS todos los colores, el Mt. ..... $	329
EMULSION Cola, tambor de 200 litros ..... $	3.100
CEMENTO la bolsa ..... $	360
CAL la bolsa ..... $	180

CREDITOS

Atendemos en:

Gobernador González y Videla Castillo - Ciudad y San Martín 145 - Tel. 216980 - Las Heras.

25|8|F|23682|27|8

SALON ORO

Sobre Colón, Cdad., 180 mts. Teléfono alquiler $ 100.000. Provivienda - Perú 1214.

27|8|C|641|27|8

—JOYERIA BASSO— PAGO 110.000 Gr. Of. — Rescato Pólizas — SAN JUAN 1359

24|8|C|642|30|8

Importante Empresa

NECESITA

Empleados Para su Departamento de Relaciones Públicas

SOLICITAMOS:
- —Edad: de 19 a 25 años
- —Muy buena presencia (indispensable)
- —Capacidad de mando
- —Facilidad de palabra
- —Excelentes referencias
- —Experiencia en encuesta o similares

OFRECEMOS:
- —Sueldo fijo
- —Total relación de dependencia
- —Ingresos totales en el orden de los $ 40.000
- —Formación a cargo de la Empresa
- —Mejoras económicas acorde rendimiento

Presentarse hoy de 9 a 12.30 y 16 a 19.30 hs.

Necochea 31 - 4º - 9 y 10 - Cdad. Mza.

27|8|C|625|27|8

TORNEROS

NECESITO

Oficiales y ½ oficiales. - Escribir a Poste Restante LOS ANDES (T.P. 20) - Absoluta reserva.

27|8|F|21163|27|8

VIAJANTES

Necesita importante fábrica de galletitas de primera línea, para zona Gran Mendoza y alrededores. Imprescindible indicar los más amplios datos de: edad, domicilio, estado civil, trabajos anteriores, referencias comerciales y/o bancarias, movilidad y pretensiones. Garantizamos absoluta reserva.

POSTE RESTANTE DIARIO "LOS ANDES" - A. R. G. (13)

27|8|F|23191|27|8

SAN RAFAEL: VENDO 2 LOCALES COMERCIALES PLENO CENTRO

CERCA TERMINAL DE OMNIBUS

Tratar: ALMAFUERTE 81 - TELEFONO 24040 - SAN RAFAEL o en MENDOZA: SALTA 1830.

27|8|F|21114|27|8

LECHONES

Faenado $ 180 el Kilo

Y cerdos en general, Bandera de los Andes 3759 - Villa Nueva - Teléf. 261028. Carril Lavalle, Km. 22 - La Pega.

25|8|F|23263|28|8

AUTO PLAN PEUGEOT

LA MEJOR MANERA DE COMPRAR SU 0 Km.

JARDIN DEL AUTOMOVIL

SAN MARTIN 1955 GODOY CRUZ .Mza.)

3|8|F|27|8|A

BARBECHOS

VIDES Y ALAMOS Libertad 835 - Teléf. 972595 Barrio Colina de Oro MAIPU

3|8|F|94493|31|8|A

SHEIK COMPRA ORO

GALERIA TONSA - L. 17 ROTONDA CENTRAL

24|8|C|744|28|8

CEMENTO $ 350

Todo para la Construcción. Godoy Cruz 3171 - Villa Nueva - Teléfono 261689

15|7|F|72901|Pte.

VIAJANTE

Fabricante repuestos automotor necesita zona Mendoza. Presentarse únicamente día sábado 28, de 15 a 20 horas. PASO DE LOS ANDES 1651. Ciudad. Mendoza.

27|8|C|353|28|8

SERVICIO PEUGEOT

C/repuestos de recambio. Al mejor precio de plaza.

JARDIN DEL AUTOMOVIL

SAN MARTIN 1955 GODOY CRUZ - MENDOZA

5|8|F|29|8|A

VENDO

Vitrina mostrador roble 24 cajones. Vitrina exhibidor tres cuerpos estantes nido de abeja para lanas. Balanza "Molero" 2 kg. Mostradores y dos exhibidores. EXCELENTE OPORTUNIDAD SALTA 335 - G. CRUZ TELEFONO 221915

27|8|C|550|27|8

ORO

EL MEJOR PRECIO Pago O. F. $ 1.100 - 18 K. Bajo. Pólizas.

LA CHAFA

SARMIENTO 50 — LOCAL 5

20|8|F|20537|31|8|A

NEGOCIO

CENTRICO VENDO EXCELENTE INVERSION POR SU RENDIMIENTO

Ramo sin competencia, ni empleados. Contado $ 2.000.000 y facilidad, permuta. Concurrir propio interesado. de 12 a 13 y 19 a 20 horas —CASTRO— Sargento Cabral 269, ciudad-Mza.

27|8|C|596|27|8

GUIA PROFESIONAL

MEDICOS

Dr. RICARDO RAMPONI
Médico cirujano. Nueva dirección. General Paz 173. Ciudad. Pedir turno. Tel. 251127.
24|8|F|21017|22|9

APARATO DIGESTIVO

Dr. DANILO FERNANDEZ
Mutuales. Aparato digestivo, cirugía, vesícula, estómago, apéndice, hemorroides, hernias. - San Juan 685 - Mendoza - Teléfonos 218511 - 291474.
21|8|C|806|19|9

Dr. LUIS CHRABALOWSKI
Cirugía. Aparato digestivo. Higado. Vías biliares. Turnos. Jorge A. Calle 450, Tel. 214441. Ciudad.
6|5|F|Pte.|A

VIAS URINARIAS

Dr. ALBERTO PABLO CORICA
UROLOGO
Colón 532. Turnos: teléfonos 240535 y 252553.
17|8|F|99029|Pte.

Dr. ALBERTO D. BEKERMAN
ESPECIALIZADO EN EE.UU.
Cirugía, Riñon, Vejiga, Próstata, Genitales. Adultos, Niños. Esterilidad. - 9 de Julio 1189, 2º "15". Turnos: 231915 - 247445.
20|4|F|62034|Pte.

Dr. ANTONIO C. LINARES
UROLOGO
Martín Zapata 572. Turnos: 231391
16|8|C|150|151|15|9|D.

Dr. IGNACIO J. ROMEO
CIRUGIA VIAS URINARIAS
Cirugía general. Diariamente desde 17 horas. Pedir turno. República de Siria 325. Teléfono 292220.
7|3|F|49557|Pte.

Dr. JOSE DANIEL LOPEZ LAUR
UROLOGIA
V. Zapata 30. 2º Piso. Mendoza. Tel. 245285.
23|8|C|988|21|9

VARICES

Dr. SPINETTA REGUERO
Junín 218. Barrio Bombal. Tel. 244111.
Pte.

GERIATRIA

Dr. OSCAR E. CAMINOS
Vejez - Sexología - Clínica - Venéreas - Nutrición - Várices - Mutuales - Sarmiento 777 - T. 241768. De 16.30 a 21 hs.
20|8|F|Pte.

ESPECIALISTAS EN SEÑORAS

Dr. HUGO BRANDI
Esterilidad matrimonial. Menopausia. Cirugía ginecológica. Radiumterapia. Citología neoplásica (Papanicolau). San Lorenzo 226. Turnos: 243286. Mutuales.
30|7|F|93026|Pte.

GARGANTA NARIZ Y OIDO

Dr. LUIS E. MONETTI
10 - 12 - 18 - 21 horas. 9 de Julio 1050. Teléf. 249323. Particular: Teléfono 246661.
10|3|F|53157|Pte.

Dr. CORRALES
Especializado en Europa. Solicitar turno. Perú 1251, T. 257715-249447.
14|8|F|98234|Pte.

ASMA Y ALERGIA

Dr. SALOMON BOUERI
Dr. ARNALDO BOERO
Dr. EDUARDO PENA
Corrientes 39 - Teléfono 251591
11|8|F|96456|Pte.

CIRUGIA ESTETICA

Dr. HUGO SALOMON
Unicamente cirugía estética funcional de nariz. Clínica Godoy Cruz. Godoy Cruz 333. Teléfonos 215951 y 215952. Mutuales.
Pte.|F|D

Dr. J. SANANES
Jefe de servicio Sala 1 Hospital Emilio Civit. Cirugía de nariz, mamas, adiposidades, injertos, quemados. Pedir turno, P. B. Palacios 1260 (Ituzaingo), T. 257319-251391.
7|3|F|Pte.|D

ESPECIALISTAS DE LA PIEL

Dr. ALBERTO J. GRINBERG
Enfermedades de la piel. Alergia dermatológica. Horario: Lunes a viernes 17 a 21 hs. Sarmiento 777. Mendoza.
15|7|F|75872|Pte.

ALBERTO TORRES CORTIJO
Ex médico becario Univ. Madrid. Emilio Civit 43. 1er. Piso. Turnos de tarde al tel. 255760.
6|4|F|59285|Pte.

ORTOPEDIA

ORTOPEDIA WALDMANN
Soportes y botas para pie plano, corsets para columna, fajas y aparatos para estómago, medias y vendas para várices.
Lavalle 162 - 250661 - Mendoza
Alsina 270. Teléfono 21835. San Rafael.
19|5|F|69960|Pte.
19|5|F|69960|Pte.

ODONTOLOGIA

VICTOR M. PICCIONE
Doctor en odontología. Cirugía de boca y huesos de la cara. Lunes, viernes 10 a 12; martes, jueves 15 a 18. Sanatorio Policlínico de Cuyo. Tel. 243000. Part. 255547.
29|7|F|Pte.

REUMATISMO

Dr. JULIO F. SANCHEZ
Reumatología, ortopedia, traumatología y rehabilitación. Rivadavia 141. Teléf. 291994.
2|11|F|23600|Pte.

Dr. MANUEL MENA
Reumatólogo - Enfermedades de columna vertebral, brazos doloridos, ciática. Atiende de 15 a 20 hs. Buenos Aires 226. Lunes a sábados.
20|3|Pte.

Dr. OSVALDO BIELLER VIOTTI
Reumatología y brucelosis. Lunes a viernes 17 a 20 hs. Miércoles 16 a 20 hs. Espejo 593. Planta baja. Teléfonos 218197 - 220596.
10|7|Pte.|A

CENTRO REUMATOLOGIA
Infanta M. de San Martín 56, 4º P. (detrás Correo Central). - Turno tarde - Tel. 240917 - Mutuales.
14|7|F|41196|Pte.|A

HUESOS

Dr. VICENTE ARAGONA
TRAUMATOLOGIA y ORTOPEDIA
Rivadavia 430. Planta baja. Dpto. 1. Turnos: 246935 - 241775.
20|8|F|Pte.

OCULISTAS

Dr. ZALDIVAR
Dra. MISTELI
Nueva dirección: Av. Emilio Civit 685, Ciudad, Teléfonos: 257000 - 257100
8|7|F|Pte.

Dr. M. MARCHEVSKY
OCULISTA
Consultas de 11.30 a 12.30 y de 15 a 19 horas. Rioja 1130. Tel. 247996.
25|3|F|94036|Pte.

CLINICA DE OJOS
Atendida por
16 Médicos Oftalmólogos y 6 Auxiliares Técnicos Universitarios
Consultorio externo de 8 a 21 hs. Guardias permanentes. Cirugía e internación. Atención de particulares y mutualidades. Av. España 888. Teléf. 248856. 18|3|F|42513|Pte.

PSICOLOGIA

Lic. LIDIA ULLOA de ANELLO
PSICOLOGA
Niños, adultos. Nuevos métodos - Atención mutuales. Turnos teléf. 293204, de 16 a 20 hs. P. Mendocinas 634. 7º Piso. Dpto. 77.
9|8|F|95933|10|9

Lic. ROSA M. VAISBEIN
PSICOLOGA
Trastornos de conducta. Aprendizaje. Orientación vocacional. Turnos: 230139. José F. Moreno 1742. Mutuales.
11|8|C|653|10|9

PARTERAS

CELINA E. M. de ARNEDO
PARTERA NACIONAL
Catamarca 585. Ciudad. T. 242388. Pedir turno.
29|F|99490|Pte.

LIDIA M. de CUARTAS
PARTERA
25 de Mayo 770. Mendoza. Teléfono 247223.
11|10|F|Pte.

ESTHER C. de SANANES
Partera nacional. Diariamente de 16 a 20 hs. Solicitar turno. Pedro B. Palacios 1260 (Ituzaingo) entre Catamarca y Lavalle. Teléfs. 257319 y 251391.
7|4|F|Pte.|D

DELIA MASCAREÑO DE GOMEZ
OBSTETRICA NACIONAL
Pedir turno: Pellegrini 945. Godoy Cruz. Teléfono 292214.
5|8|F|78742|30|8

AVISOS CLASIFICADOS

Compra y Venta de Propiedades

INMOBILIARIA RUFFOLO

Salta 792 - G. Cruz - Tel. 225571

REF. 4132: Amplias casas tipo departamentos, a estrenar, a 50 mts. de Repartición YPF, sobre calle Salta G. C. construcción reciente antisísmica. Lo mejor de la zona. Amplio living comedor, 3 dormitorios, baño y antebaño, patio o terraza. Valor $ 3.300.000 con facilidades. Más informes en nuestras oficinas.

REF. 4208: Amplia casa, ideal para profesional, sobre calle Guido Spano, a mts. de San Martín G. C., living comedor, sala de estar, 3 dormitorios, amplia cocina comedor, lavandería, sala de planchado, pieza de servicio y baño, garaje, sala de estudio. Valor $ 5.000.000.

REF. 4176: Sobre calle Roberto M. Ortiz G. Cruz, confortable casa, hall de entrada amplio living comedor, 2 dormitorios, amplia galería, baño intermedio, totalmente instalado, cocina comedor, habitación huésped, lavandería, amplio garaje, amplios patios con parral de hierro, habitación para personal, escritorio y depósito galpón de 70 mts. cubiertos, todos servicios. Valor $ 5.000.000.

REF. 4191: Amplia casa sobre calle Roca Las Heras, 600 mts. amplio salón esquina 3 habitaciones, living comedor, cocina, baño, 2 patios, amplio galpón, entrada vehículos, pieza de servicio más 1 departamento de 2 habitaciones, cocina, baño. Valor pesos 3.000.000.

REF. 4193: Sobre calle Rondeau a 50 mts. de San Martín Ciudad, casa ideal para negocio o consultorio, salón o living, 1 dormitorio, cocina, baño, patio, con o sin teléfono. Valor $ 3.000.000. 50% contado, saldo facilidades.

REF. 4196: Amplia casa 320 mts., a mts. de Joaquín V. González G. Cruz, living comedor, 2 dormitorios, cocina comedor, galería cerrada, sala de estar, baño, cochera, patio. Valor $ 1.600.000. 50% contado, saldo facilidades.

REF. 4178: En Ciudad, lote con 7 habitaciones, 480 mts. Ideal para industria. Valor $ 1.800.000, con facilidades. Más informes de esta gran oportunidad en nuestras oficinas.

REF. 4192: En Gutiérrez, sobre calle Patricias Argentinas, casa 280 mts., 3 habitaciones, amplia galería, cocina, baño, cochera, amplio fondo. Valor $ 1.800.000. Amplias facilidades.

REF. 3825: Sobre calle Javier Morales y Carrodilla (Benegas) 5.552 mts., con frente a 2 calles, a 100 mts. Iglesia Carrodilla, títulos perfectos. Vendemos con amplias facilidades de pago. Más informes en nuestras oficinas.

RECUERDE que RUFFOLO dispone de varias casas en permuta, fincas, campos, automotores, casas rodantes, artículos de cámping, náutica y gestoría del automóvil.

26|8|F|97333|27|8

A PROPIETARIO compramos casa, departamento, lote o finca. Godoy & Peña. Máxima seriedad inmobiliaria. Gutiérrez 585. Teléfs. 258543 - 251597.
22|5|F|81131|Pte.

A A PROPIETARIOS directos compramos o permutamos, casas, departamentos, negocios, lotes, terrenos, fincas, campos inculto, estancias, galpones, locales; para satisfacer pedidos reales. Ofrecer a C. E. Barrera Oro y J. P. Landart. - Mitre 1378. - T.E. 257726. Mendoza.
13|8|F|31|8

A - GRAN ubicación: lote barrio Santa Ana vendo. Tratar España 1495, casi Ituzaingó, Godoy Cruz.
24|8|C|571|30|8

A PROPIETARIO directamente compro casa, Godoy Cruz, San José. Contado $ 700.000, saldo convenir. Ofrecer San Martín 1640, Godoy Cruz. Tel. 245373.
26|8|C|205|27|8

A PARTICULAR vendo o permuto amplia casa con departamento interno, Sup. total 480 mts. Total en pesos 2.800.000, facilidades, tratar en la misma. - Paraná 83. Gllén. Tel. 259209.
26|8|C|561|28|8

A PROPIETARIO compro hoy mismo chalet 5ª Sección, Bombal, Oficiales, 800.000.000. Absoluta reserva. Colón 484 Tel. 244790.
26|8|F|23088|28|8

A $ 1.200.000 t|$ 2.400.000. Rioja cerca Morón, 9,60x30 con casa vieja, garaje, 3 piezas, galería. Provivienda - Perú 1214.
27|8|C|355|27|8

A PROPIETARIO compro casa 2 - 3 dormitorios hasta $ 400.000.000. Lavalle 18. 253115.
27|8|C|556|27|8

A. PROPIETARIO vende casa en ubicación privilegiada. - Entrevistas 245037.
27|8|T|09083|27|8

A INTERESADO vendo lote en construcción cimientos y columnas levantadas con plecita adobe contado, saldo convenir. Teléfono 216796.
27|8|C|549|27|8

A ESTRENAR centro, casa 3 dormitorios. 4.500.000. Tel. 242903, de tarde.
27|8|C|488|27|8

A. OLASCOAGA mts. E. Civit, corte antiguo impecable, 3 dormitorios, dependencias, pesos 2.500.000. T. $ 5.000.000. Puebla. 244043.
27|8|C|609|27|8

A MTS. Bodega Arizu, excelente departamento, 1º piso, 2 dorm., cocina comedor, terraza, 90 m. T. $ 3.400.000. Financiado. Puebla. 244043.
27|8|C|609|27|8

A. COMPRO urgente contado casa vieja, Gllén, Bermejo, 300 a 400 mts. Contado. Puebla. T. 244043.
27|8|C|609|27|8

A PROPIETARIO compro terreno Gllén., 800 a 1.000 mts. p|depósito. Puebla. 244043.
27|8|C|609|27|8

A METROS de San Martín Sur y Lavalle, vendo hermoso lote 580 mts, San Martín Sur 80, Godoy Cruz.
27|8|F|97370|27|8

ARIZU - 30 últimos lotes vende M. Baccarelli. Gutiérrez 331. - Tel. 255251 - 259802.
10|8|F|96153|31|8

ANTISISMICA, 3 dormitorios, dependencias, todos los servicios, anticipo 130.000.000, saldo facilidades. J. F Moreno 1575.
26|8|F|23066|27|8

ANTISISMICA 6ª Sección, living, 2 dormitorios, cochera, terraza $ 250.000.000. Lavalle 18. 253115.
27|8|C|556|27|8

ANTISISMICA desocupada Godoy Cruz, living, 2 dormitorios, garaje, terraza $ 220.000.000. Lavalle 18. Tel. 2531115.
27|8|C|556|27|8

ANTISISMICA cerca plaza Godoy Cruz, nueva de categoría, living-comedor, 3 dormitorios y demás. Cochera 2 autos y jardín. Vendo con facilidades o permuto por Dpto. frontal de 3 dormitorios en 5ta. Sección. F. J. Sapunar. San Lorenzo 315 - Tel. 290457 - Mza.
27|8|F|23200|27|8

ANTISISMICA, 2 dormitorios y dependencias, vendo t|400.000.000 con 60%. En Paraguay 3140, C. Mza.
27|8|F|21118|27|8

ANTISISMICA 3 dormitorios, dependencias de servicio, 750 millones vendo - 225579.
27|8|C|590|27|8

AMPLIA y comedor, casa San José, 3 dormitorios y demás. Tratar en la misma. El Ceibo 1394 - 262087.
27|8|C|580|27|8

ANTISISMICA en ciudad, 3 dormitorios y demás, 400 m2. terreno vendo. Recibo departamento céntrico. Mitre 521. P.B.L. 1. - 247752.
27|8|C|580|27|8

AMPLIO y cómodo piso, 5ª Sección, 3 dormitorios y dependencias, contado y facilidades, Mitre 521. P.B.L. 1 - 247752.
27|8|C|580|27|8

ANTISISMICA centro, living, tres dormitorios, escritorio, cocina, patio, departamento atrás. Troglia. Teléfono 240131.
27|8|T|09090|27|8

ACOMAR Propiedades: necesita urgente por pedidos casa 5ta, 6ta. Sección, Bombal o Romairone, paga hasta 800 millones. Teléfono 218312.
27|8|C|511|27|8

AMPLIO departamento pleno centro ideal para 3 ó 4 profesionales vendo. Tels. 248624 - 245806.
27|8|C|544|29|8

AMPLIO departamento frontal ciudad, living escritorio, 3 dormitorios, d|servicios. $ 390.000.000. Desocupado. Lavalle 18. 253115.
27|8|C|556|27|8

AMERICANA, tres dormitorios, living comedor, comedor diario, departamento servicio, garaje doble, dependencias. Ossola vende, baratísima. 291304.
27|8|C|223|27|8

AMPLISIMA casa mixta, tres dormitorios, dependencias completas, Ossola, vende, próxima Bodegas Arizu - 291304.
27|8|C|223|27|8

ANTISISMICA 2 dormitorios, dependencias, Barrio Comercio. - Total 250.000.000. Anticipo pesos 140.000.000. J. F. Moreno 1575.
27|8|F|21151|28|8

AMPLIO local 36 x 46 Carril Gorril Godoy Cruz, San José, salón 600 mts. playa estacionamiento, casa de familia, San Lorenzo 231, C.
27|8|C|661|27|8

ALGO distinto, departamento planta baja, cochera, patio, 115 m. cubiertos, óptimos detalles, Ciudad, $ 2.400.000. T. $ 4.000.000 Puebla. 244043.
27|8|C|609|27|8

BARRIO Santa Ana, vendo, 4 dormitorios, 2 baños, antisísmica, San Martín 2658, Mendoza.
26|8C|216.217|28|8|D

COMPRAMOS urgente casa, t|servicio, pavimento. Provivienda. Perú 1214. Tel. 218277 y 255813.
24|8|C|735|27|8

COMPRAMOS casa antigua en zona Villa Nueva. Tratar: Bandera de los Andes 4338, Villa Nueva. Tel. 261840.
25|8|F|23284|27|8

CASA desocupada San José, centro, 404 metros, entrada vehículo, galpón 90 metros al fondo. Contado $ 900.000, saldo convenir. Llaves: Marziali - San Martín 1640, Godoy Cruz. Teléfono 245373.
26|8|C|205|27|8

CASA quinta vendo, 1 Ha. con casa antisísmica, viña, frutales, olivos, frente pavimento y colectivo. Casa Munello, Salta 1242.
26|8|F|23035|27|8

COMPRO seis a diez hectáreas, cerca ciudad, para barrio. Ofertas: Tel. 249385.
26|8|C|275|28|8

COMPRO departamento o casa, pago con muebles y artículos del hogar nuevos, por cierre de comercio. T. 253220.
26|8|C|273|27|8

COMPRO casa de ladrillo o adobe, a propietario directo entre barrio Bombal, Puntilla, Benegas, Godoy Cruz. 221087.
26|8|F|97330|27|8

COMPRO finca. Teléfono 245037.
27|8|T|09084|27|8

CASA General Gutiérrez, 4 dormitorios, dependencias, recibo camioneta Ford 74 adelante, naftera. Sánchez. 980408.
27|8|F|21102|27|8

CASA vieja vendemos como lote, en San José, Gllén. Salida a dos calles, J. F. Moreno 840. Teléfono 245934.
27|8|C|551|27|8

CASA 2 plantas vendo a 400 metros de avenida San Martín, ciudad, 2 dormitorios con placard y dependencias. $ 4 millones con facilidades. Tel. 258006.
27|8|C|630|27|8

CASA antisísmica una planta vendo en San José, perfecto estado, 2 dormitorios y dependencias, todos los servicios instalados. Tel. 258006.
27|8|C|630|27|8

CAMPO 100 Has., San Jorge, La Dormida, semiparejo, cerca fuerza, tierras excelentes. Total pesos 800.000 Tel. 247906.
27|8|F|21145|27|8

CASA interna salida a la calle por garaje, 4 dormitorios, 2 baños, cocina comedor, vendo. - Benavente 4457, Villa Nueva. - Tel. 261155.
27|8|F|21189|27|8

CASA a estrenar 4 dormitorios, cocina comedor, dos baños, dependencias servicio, todos los servicios, vendo, Benavente 4457. Villa Nueva. Tel. 261155.
27|8|F|21190|27|8

CASA vendo, antisísmica, en Godoy Cruz, buena ubicación, todos los servicios, 5 ambientes, 2 baños. San Martín Sur 80. Godoy Cruz.
27|8|F|97366|27|8

CASA esquina, adobe, sobre Derqui, Godoy Cruz, todos los servicios, precio total contado pesos 750.000. San Martín Sur 80. Godoy Cruz.
27|8|F|97365|27|8

CASA antisísmica, Dorrego, 3 dormitorios, garaje, patio. Vendo, permuto. Tel. 255449.
27|8|F|97364|27|8

COMPRO lote cualquier medida y ubicación. Buena oferta de pago. 255156.
27|8|T|09105|27|8

COMPRO casa chica nueva de dos ambientes, Barrio "Santa Ana", Avda. Bandera de los Andes o departamento céntrico. Ivulich. T. 245980.
27|8|C|595|28|8

CON $ 600.000, saldo convenir, vendo departamento interno, desocupado. Tratar Félix Suárez 884, Villa Nueva.
27|8|C|598|27|8

CHACRAS de Coria vendo lote y una casa. 258645.
27|8|F|21171|27|8

CHALET vendo a metros Carril Bermejo, 2 dormitorios con pisos de parquet y dependencias. Agua, luz y supergas instalados. $ 2.500.000 con facilidades. Tel. 258006.
27|8|C|630|27|8

DEPARTAMENTOS: a estrenar, céntrico, 3 dormitorios, 2 baños, $ 5.500.000. Otro 2 dormitorios, depedencias, $ 3.500.000. 5ª Sección, living comedor, 1 dormitorio, $ 1.800.000. Bombal, 2 dormitorios, $ 2.400.000. Godoy & Pelaia. - Gutiérrez 585. 251597 - 258543.
25|8|F|23689|27|3

DEPARTAMENTOS 4 dormitorios, gran recepción, 3 baños, cochera y terraza propia, frente a plaza España $ 12.000.000, - 3 dormitorios con dependencias a estrenar, $ 5.500.000. 9 de Julio 1221. Tel 258776 y 217523.
26|8|F|23084|27|8

DEPARTAMENTO amplio, living, 3 dormitorios, 2 baños, patio, dependencias servicio. Godoy Cruz, Troglia - Teléfono 240131.
27|8|T|09089|27|8

DEPARTAMENTO muy cómodo 2 dormitorios, comedor, cocina, baño, lindo patio 980.000 parte contado y facilidades. Soler 854. San José.
27|8|C|525|27|8

DEPARTAMENTO 6ª, 2 dormitorios, estrenar, 2.300.000, Teléfono 242903, de tarde.
27|8|C|488|27|8

DEPARTAMENTO desocupado vendo Godoy Cruz, 2 dormitorios, dependencias, total 95.000.000, facilidades, recibo lote, automóvil. Corrientes 148. Teléfonos 255993 - 980594.
27|8|F|21104|27|8

DEPARTAMENTO en San José, dos dormitorios, todas comodidades y servicios. $ 2.500.000 - Teléfono 214756.
27|8|C|753|27|8

DE PARTICULAR a particular, vendo casa en San José, nueva, baños, living comedor, cocina, lavandería, 2 patios, 2 dormitorios, baño completo, amplia sala estar, cochera y lote en barrio Cívico, frente casa de gobierno de 301 mts. o permuto ambas por casa categoría en 5ª, 6ª Sección o barrio Bombal c| dep. servicio y garaje. Roberto Castellar. Casa del Dibujante, Rivadavia 71. Mza.
27|8|C|375|27|8

DEPARTAMENTO céntrico, 2 dormitorios, dependencias de servicio. Anticipo 150.000.000, saldo a convenir; recibo casa. J. F. Moreno 1575.
27|8|F|21149|28|8

DEPARTAMENTO amplio vendo en San José sobre calle Alberdi, 3 habitaciones con placard y dependencias. $ 2 millones. Facilidades. Tel. 258006.
27|8|C|630|27|8

EN LA PUNTILLA hermoso lote 430 metros. 258645.
27|8|F|21174|27|8

EN CARRODILLA: Amplia residencia, 300 mts. cubiertos. Teléfono. 3 dormitorios, departamento de servicio; cómodo salón estar, garaje, pileta de natación, jardines. Vendemos urgente. - "Asesores Inmobiliarios Asociados" - Paso de los Andes 281. Tel. 242724.
24|8|F|24203|27|8

EN PLENO centro de Las Heras, casa 4 dormitorios, living comedor, garaje, baño instalado, cocina comedor, amplísimo patio. Todo servicio, contado $ 900.000, saldo 25.000 mensuales. Jujuy 123.
27|8|T|09097|28|8

EN CORRALITOS vendo apurado 3 hectáreas con olivos y álamos. Baratísima: $ 750.000 con facilidades. Tel 258006.
27|8|C|630|2|78

ESTANCIA vendo. San Luis, frente Ruta 7, 1.500 Has. alambradas, muy pastoso, casas, aguadas. - Contado y facilidades, recibo propiedad en Mza. Casa Munello. Salta 1242.
26|8|F|23037|27|8

FINQUITA Chacras de Coria vendo, conjunta o fraccionada, facilidades. Olascoaga 389. Ciudad.
25|8|C|846|27|8

FINQUITA a 5 kmts. ciudad, 4 Has. espaldero, buena producción, luz eléctrica, pavimento, colectivo. Contado y facilidades. Casa Munello. Salta 1242.
26|8|F|23039|27|8

FINCAS Santa Rosa: 145 Has, 3 parral 1.000 qq., parte nivelado, 2 pozos, casa, galpón, represa, $ 80.000 la Ha. 90 Has., 25 duraznos, resto semiparejo, 3 pozos, 2 casas, ideal forestación. Total $ 8.500.000 Facil. 31 Has., algo viña, resto nivelado, sobre ruta nueva, pozo, tierras excelentes. Total $ 1.500.000. 5 Has. niveladas, casa, pozo, derecho riego. Permuto por camión Dispongo varias más. Tel. 247906.
27|8|F|21146|27|8

FINCA en Corralitos, 5 hectáreas, 1 de viña, frutales, buena zona, luz eléctrica, riego pozo. Vendo - permuto, San Lorenzo 231, Cdad.
27|8|C|661|27|8

FINCA en Las Catitas 36 Has. 7 viña, resto chacra, casa, herramientas, 2 tractores, riego y pozo, vendo o permuto, finca cerca Mendoza. T. 245272.
27|8|C|661|27|8

GALPONES varias medidas y distinta ubicación. Vendo o permuto, San Lorenzo 231. C.
27|8|C|661|27|8

LOTE a metros de barrio ex alumnos de Don Bosco, Guaymallén, vendo urgente, 900 mts2. con 20 metros de frente. Tel. 258006.
27|8|C|630|27|8

LOTE sobre carril Godoy Cruz, San José, vendo urgente, 1.500 metros cuadrados. Tel. 258006.
27|8|C|630|27|8

LOTE en Villa Kins, San Luis 500 m2. con facilidades. San Lorenzo 315 - Tel. 290457.
27|8|F|21126|27|8

LOTE en Las Heras 140 m2. agua, luz, contado 60.000, saldo $ 4.000 mensuales. Jujuy 123.
27|8|T|09098|28|8

LUJAN casa antisísmica, Agrelo, 3 dormitorios $ 500.000, facilidades. Sánchez. 980408.
27|8|F|21103|27|8

LOTE 280 metros cerquita hospital El Carmen, vendo. Lavalle 18. Tel. 253115.
27|8|C|556|27|8

LOTE compro, mínimo 200 m2., particular a particular. Teléfono 215727.
25|8|C|54|27|3

OFREZCA o compre su propiedad a inmobiliaria seria, responsable... una de ellas: Benturino - Colón 669. - 246927 - 227629. Lugones.
24|8|F|24193|28|8

SAN Martín y Catamarca, departamento duplex, 4 dorm., 3 baños y deps.; Sarmiento 700, P.B. 3 dorm. Canizo Puebla. T. 225075 o Chile 960.
27|8|F|21156|27|8

PARRAL vendo, cerca cdad. frente ruta, 3 Has. casa, derecho agua y pozo electrificado. Contado y facilidades, recibo departamento. Casa Munello, Salta 1242.
26|8|F|23041|27|8

VENDO 1 lote 6ª sección 250 metros. T. 258645.
27|8|F|21169|27|8

VENDO casa 11 habitaciones ideal para residencial. 258645.
27|8|F|21168|27|8

VENDO 2 casas quintas, una 3.200 metros. Otra 5.

OFICIAL TORNERO

—NECESITAMOS—

CON EXPERIENCIA ANTERIOR
CERTIFICADO DE TRABAJO

Tratar en: MONTECUYO S. R. L.

RUTA 7 - Nº 5290 — RODEO DE LA CRUZ

36|8|F|23397|27|8

REPUESTOS LEGITIMOS PERKINS

* Vehiculos
* Industrial
* Maquinas Viales

motores y equipos S.A.

Jose V. Zapata 450- Mza.

SE NECESITA

ENCARGADO ADMINISTRATIVO

para importante institución. Enviar carta manuscrita con antecedentes. Pte. Restante Diario LOS ANDES. A. B. (7).

27|8|F|21117|27|8

CAMIONES USADOS

MERCEDES BENZ 608-D. Furgón balancín 72
DODGE DP-500 carroc. madera y volquete 72
FORD F-600 Diesel c/motor 6-354, caja 5ª 71
CHEVROLET CHASIS C-60 60
FORD F-600 Diesel c/motor 6-354, caja 5ª 70
DODGE DP-500 con carrocería madera y volquete 67
BEDFORD Diesel, carroc. madera y volq. . 66
MERCEDES BENZ 1112 66
BEDFORD Diesel carroc. madera y volquete 63
MERCEDES BENZ con carroc. madera 62
FORD F-600, Diesel Chasis con motor 6-354 62
FORD F-600 carroc. madera y volq. naftero 62
BEDFORD Diesel, carrocería rutera 61
DODGE DP-400, carroc. madera y volquete 60
DE SOTO Diesel con motor Bedford, carroc. madera y volquete 60

STOCK PERMANENTE EN UNIDADES "DODGE" NUEVAS EQUIPADAS PARA TRABAJAR

PRIMO MESCHINI S.A.

CONCESIONARIO DODGE

25 de Mayo 2586 - San José - Guaymallén
Teléfono: 262374 y RIOJA 1448 - Mendoza.

SAN MARTIN

Boulogne Sur Mer 260 - San Martín

DODGE DP-500 73
DODGE DP-600 72
FORD F-600 Diesel con carroc. y volquete 66
BEDFORD, con carroc. y volquete 62-65
FORD F-600 Diesel, con carroc. y volquete 62

INTERES MAS BAJO DE PLAZA

CAMIONES USADOS CAMIONES USADOS

27|8|F|23162|27|8

Topadora

—VENDO—
DEUTZ 130 H.P.
Con escarificador hidráulico
LAVALLE 493 — SAN LUIS
TELEF. 4478 ó 2664

36|8|F|23385|28|8

ORO

El mejor precio. Pago O.F. $ 1.100 18 K. Bajo Pólizas.

GOLD

ESPEJO 102 - MENDOZA

20|8|F|20538|31|8|A

Puertas Placa de Cedro

Nuevas, vendemos por disolución de sociedad.
OPORTUNIDAD
Granaderos 1646 - Ciudad

27|8|C|577|27|8

AZULEJISTAS

PARA OBRA RIO NEGRO

Empresa Constructora Ing. Luis R. Cappe S. R. L.
Eusebio Blanco 121 - Mendoza

27|8|C|543|27|8

RIPIO - ARENA Y PIEDRA

6 Mts.3 $ 3.100
Y otros transportes
TELEFONO 220542

1|8|F|9429|31|8

A 1 Km. de SAN MARTIN (Finquita)

2 ½ Has. de espalderos (400 qq.), der. agua, con frutales y 280 plantas de olivo (criollas), buena casa, con luz, agua corriente, un galpón. Vende RESCA y FREIRE. Bailén 28. Teléfono 21486. San Martín.

27|8|F|23199|27|8

Vendedor Repuestos Automotores

con posibilidades de ser viajante, buena remuneración y mejor futuro. Indispensable tener conocimientos del ramo y buenas referencias. Escribir a: R. C. Poste Restante Diario LOS ANDES (2).

27|8|C|534|27|8

YESEROS

Oficiales al tanto necesitamos con herramientas, competentes. - Presentarse en calle Huarpes 112. Ciudad. Mendoza. De 8 a 11 horas.

27|8|F|21129|27|8

CARPINTERIA METALICA

BASANTE y CIA. S.A.

Carril Roque Sáenz Peña s/n. - Godoy Cruz - Teléfono 224892
Ofrece a REVENDEDORES MAYORISTAS su línea Standard de:
PUERTAS, VENTANAS, POSTIGOS, PLACARES, etc.
Correspondencia a: CASILLA DE CORREO 414 - MENDOZA

26|8|C|276|29|8

¡SUPER OFERTA!

ARENA - RIPIO - PIEDRA

$ 2.500

TELEFONO 226269

25|8|F|97301|30|8

¡¡ORO!!

PLATA - BRILLANTES
MONEDAS

Comerciantes y Particulares
LOS MEJORES PRECIOS
San Martín 960

11|8|F|96715|30|8

SE REALIZAN TRABAJOS DE CONSTRUCCION EN GENERAL

MEDIANERAS - REVESTIMIENTOS
TECHOS - Etc.
CONSULTE NUESTRO DEPARTAMENTO TECNICO SIN COMPROMISO

TELEFONOS: 218185 - 243489

27|8|F|21115|29|8|A

Inversores

A CORTO Y MEDIANO PLAZO

Ofrezco Mayor Remuneración de Plaza
— ABSOLUTA RESERVA —
Garantía a satisfacción
Avelino Maure Nº 3 esquina Belgrano - Ciudad

25|8|C|423|27|8

Vendo VIÑA DEL MAR - Chile

Propiedad un piso, con ante jardín. 500 metros cuadrados. Pleno centro. Dos cuadras de playa Caleta Abarca. Tiene 15 piezas, 7 baños, comedor amplio, subterráneo. En $ 500.000 pesos chilenos. - También vendemos la Residencial "Alicia". Precio a convenir.

ESCRIBIR: CALLE VALPARAISO Nº 28

27|8|C|557|29|8

VIAJANTE

Con experiencia en productos alimenticios, movilidad propia, importante empresa necesita. Escribir indicando edad y antecedentes a: POSTE RESTANTE DIARIO "LOS ANDES". A. G. V. (10).

27|8|F|21120|27|8

SEMILLAS

de Tomate Rossol, Pimiento Morrón y Ají Sweet Banana.

SELECCION I.N.T.A.
CO. CA. VI.
SAN MARTIN 801 - Las Heras
TELEFONO 231162

13|8|F|98058|30|8|A.

VENDEDOR

DE CATEGORIA PARA SALON DE VENTAS
Edad 25/35 años. Presentarse horario comercio.
REGINA MUEBLES — Entre Ríos 136

27|8|F|23151|27|8

VIVERO

Gran surtido de plantas, Frutales en general de primera calidad y 10.000 plantines de Pera. - Lavalle 614, SAN MARTIN - Tel. 21094.

25|8|F|23217|3|9|A

AUXILIAR ADMINISTRATIVO

Necesita establecimiento vitivinícola ubicado en Rodeo de la Cruz (Mza.). Preferentemente perito mercantil, con domicilio R. de la Cruz. Escribir indicando actuación anterior y datos personales, a POSTE RESTANTE DIARIO "LOS ANDES" F. V. (10).

27|8|C|503|28|8

EMPLEADA ADMINISTRATIVA

Perito mercantil para cargo contable importante en empresa comercial. Con experiencia en contabilidad mecanizada y capacidad de organización. Escribir dando referencias sobre cargos anteriores a M. J. P. POSTE RESTANTE Nº 31. DIARIO "LOS ANDES".

27|8|F|23193|29|8|A

---

2 - LOCALES - 2

VENDO Para Oficina
Excepcional Ubicación

a mts. Automóvil Club, sobre Avda. San Martín, frontales, alfombrados, muy buen precio. - Véalos, después decida. - Tratar: SAN MARTIN 917. 2º Piso. Of. 12. Mza.

27|8|C|378|27|8

GRAN OPORTUNIDAD

Vendo Rally Sport 72, motor 194, caja de velocidades, 5 ruedas completas flamantes, diferencial y cardan.
GODOY CRUZ 128 — MENDOZA

26|8|F|23391|27|8

AVISOS CLASIFICADOS

(Viene de la Pág. anterior)

Compra y Venta de Automotores y Cubiertas

A GILERA 70, 200 c.c., vendo, recibo permutas varias. Tel. 214626.
27|8|C|621|27|8

A CHEVROLET 47, Ford Cupé 37, Ford 38, convertible chatita Ford A, motoneta Siam 150 cc. contado, facilidades, San Martín 1192, Las Heras.
27|8|C|642|31|8

A JEEP 60-58, impecable, vendo o permuto, Godoy Cruz y Avellaneda, Villa Nueva.
27|8|F|21203|28|8

AUTOMOTORES "Correnti": Cupé G.T.X., 73, nueva; Cupé Torino, 73, única, 8.900 km. reales; Rural Fiat 128, 74; Rural Fiat 125, 73; Peugeot 404, 68, nuevo; Fiat 600, 68, motor 73; Fiat 600, 63; Rural Fiat 1500, 67; Falcon 68; Rambler Classic, 66 y Rural, 62; Gordini, 69; Peugeot 403, 58 y 64; Camionetas: Chevrolet c|cúpula, 72 y doble cabina, 67; Rural Chevrolet 69, p|once pasajeros. Automotores "Correnti". Alem 455. Mendoza.
27|8|C|602|27|8

ATENCION, Rambler 1965, vendo o permuto mayor o menor precio, furgón a utilitario. Alem 230.
27|8|C|633|27|8

APURADO vendo mi Rastrojero 71, Indenor 580.000 contado - Teléfono 261775.
27|8|F|21178|27|8

ATENCION talleres en general - compramos su chatarra. Llame al teléfono 216530 - Pagamos al mejor precio retiramos a domicilio - Ituzaingó 2925.
20|8|T|8843|29|8

AHORRE: Camiones Dodge 1968; Chevrolet C-30-1970, vendo, oportunidad. Teléfono 290645,
25|8|C|848|27|8

APURADO liquido Chevrolet Super Sport 69, con 4ª y demás accesorios. Particular muy bueno. Guido Spano 407, Dorrego, Teléfono 248320.
27|8|T|9096|28|8

AUTO Unión 64 impecable. Vendo o permuto, Godoy Cruz y Avellaneda - Villa Nueva.
27|8|F|21209|28|8

CUPE Chevy 1973, joya, vendo, permuto por camión. San Luis 285.
27|8|F|21141|28|8

CITROEN 1969, impecable, vendo, permuto, facili San Luis 283.
27|8|F|21137|28|8

CAMIONETA Peugeot 1969 vendo o permuto c|Facil. San Luis 285.
27|8|F|21143|28|8

CUPE Torino 69 impecable como nueva, vendo. Recibo menor precio. - San Martín Sur 1104. G. Cruz.
25|8|F|23301|27|8

CASAS rodantes, recibo para su venta. Carlos A. Zocco. Güemes y Pueyrredón. G. Cruz. T. 221710.
27|8|F|97361|29|8

CAMIONETA Chevrolet C-10 modelo 1973, flamante vende dueño. Pardo 343. Ciudad.
27|8|C|612|27|8

CAMIONETA Chevrolet 40, de fábrica, Avellaneda 630, Villa Nueva.
27|8|F|21185|27|8

CAMIONETA Chevrolet 68, chocada, compresor y maquinarias gomería, vendo. Derqui 98. G. Cruz.
27|8|C|97371|29|8

CUPE Fiat 1500, excepcional, particular vende, permuta. Lamadrid 333. Ciudad.
27|8|C|634|27|8

CUPE Torino 69, particular vende o permuta. Tel. 260997.
27|8|F|21193|28|8

CAMION Chevrolet 1940; camioneta Dodge 1946 guinche, vendo. Federico Moreno 2026.
27|8|C|620|27|8

CAMIONETA Ford modelo 1952, palier flotante rodado (20). - Avellaneda 630, Villa Nueva.
27|8|F|21184|27|8

COMPRO autos, camiones, vehículos, en desuso, para desarme - Pago contado retiro a domicilio - Ituzaingó 2925 - Tel. 216530.
20|8|T|8843|29|8

CIEN UNIDADES. automóviles, Jeeps, Pick-Ups, Rurales, Camiones. Todas las marcas, modelos, necesidades, posibilidades, permutas - facilidades. - Miguel Angel Riccieri. San Luis 540.
11|8|C|722|29|8

CAMIONETA Peugeot casi 0 Km. Leonidas Aguirre 375. Ciudad.
25|8|C|885|27|8

CITROEN 2 CV-69, motor pocos kilómetros, una mano. Leonidas Aguirre 375. Ciudad.
25|8|C|885|27|8

CITROEN 3 CV, 1972, impecable. Recibo permuta. Entre Ríos 125.
27|8|C|583|27|8

COMPRO Rastrojero mod. 56 al 62. Dispongo en documentos prendarios. Saldo al contado. Chile 831 Cdad.
27|8|C|500|28|8

CAJA reforzada, para Rastrojero c|buche, vendo. Chacabuco 601. Godoy Cruz.
27|8|C|562|30|8

CAMION G.M.C. 57 impecable, motor 0 Km., gomas nuevas. Vendo o permuto. Godoy Cruz y Avellaneda - Villa Nueva.
27|8|F|21211|28|8

CAMION Dodge 57, Bedford 57 con volquete, Godoy Cruz y Avellaneda - Villa Nueva.
27|8|F|21223|28|8

CON $ 150.000 vendo Fiat multicarga 66. Estanciera 59, total $ 139.000. Recibo moto, Salta 1542, ciudad.
27|8|C|526|27|8

CROSS Coutry modelo 1970, mecánica, 380, caja 4ª ZF, llantas magnesio, vendo contado. Juan B. Justo 270. Sr. Robelín.
27|8|T|09074|28|8

COLECTIVO Chevrolet 1973, trabajando en muy buena línea. Vendo con facilidades o permuto. Buenos Aires 90. G. Cruz - Tel. 221757.
27|8|C|463|28|8

CHEVROLET 57, total 100.000, Godoy Cruz y Avellaneda, Villa Nueva.
27|8|F|21205|28|8

DKW Auto Unión una mano, cubiertas nuevas, motor 0 Km., impecable. Leonidas Aguirre 375, Ciudad.
25|8|C|885|27|8

DUEÑO vende Peugeot 404 modelo 1973, recibo menor precio, a toda prueba mecánica. Facilidades. Roca y Doctor Moreno. Las Heras. Fruteria.
27|8|C|642|27|8

DUEÑO vende Dodge Coronado, lujoso 1972, facilidades, acepto permutas. Corrientes 29 ciudad.
27|8|C|454|27|8

EQUIPO furgón, térmico, vendo o permuto. Derqui 98. G. Cruz.
27|8|F|97374|29|8

ESTANCIERA IKA 1961, motor 0 km., vendo, permuto. R|moto. Lamadrid 333. Ciudad.
27|8|C|634|27|8

ESTANCIERA 62 - 64 - 65, 90.000 y cuotas o permuto, G. Cruz y Avellaneda - Villa Nueva.
27|8|F|21217|28|8

FIAT 600 1962 vendo. Total ctdo. $ 12.000.000. - San Luis 285.
27|8|F|21139|28|8

FIAT 125-73, particular vende o permuta, Tel. 260997.
27|8|F|21199|28|9

FIAT 1500-69, muy bueno, vendo, facilidades, Espejo 519, Ciudad.
27|8|F|21188|27|8

FIAT 600-71, muy bueno, vendo, facilidades, Espejo 519, Ciudad.
27|8|F|21187|27|8

FIAT 125-73, muy bueno, vendo, permuto, facilidades, Espejo 519, Ciudad.
27|8|F|21186|27|8

FORD F-100 modelo 62 - Avellaneda 630 - Villa Nueva.
27|8|F|21183|27|8

FIAT 1600, 70, buen estado 380.000 total, 25 de Mayo 18, Las Heras.
27|8|C|642|27|8

FIAT 1100 impecable 175.000 total, 25 de Mayo 18, Las Heras.
27|8|C|642|27|8

FIAT 128-1973, nuevito, vendo, permuto, Lamadrid 333 Ciudad.
27|8|C|634|27|8

FIAT 600, 0 Km. dueño vende, permuta. Lamadrid 333, Ciudad.
27|8|C|634|27|8

FIAT 600|70 particular vende o permuta. Tel. 260997.
27|8|F|21176|28|8

JEEP 1965, corto, vendo particularmente. Cobos 505. Dorrego.
27|8|C|636|27|8

FIAT 1600, una mano, cubiertas nuevas, pocos kilómetros. Leonidas Aguirre 375. Ciudad.
25|8|C|885|27|8

FIAT 125 50.000 kms., impecable estado, una mano. Leonidas Aguirre 375. Ciudad.
25|8|C|885|27|8

FIAT 600 modelo 1970, impecable, vendo. Tratar. Bandera de los Andes 1579, San José.
26|8|T|9038|28|8

FIAT 125 - 1974, chocado, vendo. Ozamis 315, Maipú.
26|8|T|9041|27|8

FIAT 1500-64, vendo. Tratar Mármol 1754, Villa Hipódromo.
27|8|T|9080|29|8

FIAT 600 - 71, particular vende, financiado o contado. Mitre 2449 Ciudad.
27|8|C|566|27|8

FIAT 1100-61, mendocino, líquido, total 180.000. Dr. Julio A. Lemos 3086, ciudad.
27|8|T|8967|29|8

FIAT 1500 - 67, total 320.000. Godoy Cruz y Avellaneda - Villa Nueva.
27|8|F|21207|28|8

FIAT 1100 - 63 impecable. Vendo o permuto. Godoy Cruz y Avellaneda - Villa Nueva.
27|8|F|21213|28|8

FORD Falcon 66. Vendo o permuto. Godoy Cruz y Avellaneda - Villa Nueva.
27|8|F|21215|28|8

FIAT 128 Rural 1974, perfecto estado. Vendo a mejor oferta de contado únicamente por viaje. Pedro Molina 369. Guaymallén Mendoza.
27|8|C|476|27|8

FORD Taunus 58 impecable. Total 168.000. Recibo permuta. Entre Ríos 125.
27|8|C|583|27|8

FALCON 69 vendo, San Martín Sur 80. Godoy Cruz.
27|8|F|97369|27|8

FALCON 70 vendo, permuto menor precio. - O'Higgins 643. Godoy Cruz. Tel. 221801.
27|8|C|608|29|8

GTX modelo 73, 32.000 Km. reales, vendo o recibo permuta auto o camioneta. Pueyrredón 527 Cdad.
26|8|T|09076|27|8|AD

GORDINI competición 1966, det. carr. vendo $ 175.000. Beltrán y Pelegrini - G. C.
27|8|C|453|28|8

ISETTA 1958 impecable y motor Ford 46 vendo. Federico Moreno 2026.
27|8|C|620|27|8

IMPALA Cupé 1965, cambio mecánico, original fábrica, única, preciosa, compruebe, para entendido. Vendo. Permuto. San Martín 457. Las Heras.
26|8|C|358|28|8

LIQUIDO: Estanciera modelo 64, Renault 4 L, mod. 64; moto DKW 125 cc. moto Zanella mod. 70 48 cc. Motoneta ISO mod. 69 150 cc., bicicleta rod. 28, 2 llantas c|cámara y cubiertas R 4. Todo $ 460.000. Se escuchan ofertas. Doctor Moreno 2194. Las Heras, Mza.
27|8|C|531|27|8

LLANTAS usadas compro, teléfono 243455. San Juan de Dios 100. Dorrego.
26|8|F|27|8

JEEP Rural, chasis largo, mod. 61, motor recién rectificado, vendo. Marcos Sastre 1462. Bº Gas del Estado - Godoy Cruz.
27|8|C|462|29|8

JEEP chasis largo 59, 90.000 y cuotas. Godoy Cruz y Avellaneda - Villa Nueva.
27|8|F|21219|28|8

OPEL K-180-75, muy bueno vendo permuto facilidades. Espejo 519 - Ciudad.
27|8|F|21181|27|8

OFERTAS de contado solamente Peugeot 403, 63; $ 130.000, Citroen 2CV, 128.000, San Martín 1192, Las Heras.
27|8|C|642|31|8

OFERTA: Fiat 800-1969, $ 248.000 GW 1963, $ 78.000. Recibo permutas. Olascoaga 726, San José.
27|8|C|581|27|8

PARTICULAR Rastrojero 69, vendo o permuto por auto grante, Juan G. Godoy 328, G. Cruz.
27|8|F|97379|27|8

PEUGEOT 403-61 único por su estado facilidades. Espejo 519, ciudad.
27|8|F|21180|27|8

PERMUTO por menor precio Fiat 1600-1972, impecable. Fray Mamerto Esquiú 971, Mendoza (entrar por calle Ramírez).
27|8|T|9091|27|8

RAMBLER 62 - 63. Vendo o permuto. Godoy Cruz y Avellaneda. Villa Nueva.
27|8|F|21221|28|8

R-12 72, particular vende o permuta, Tel. 260997.
27|8|F|21197|28|8

RASTROJERO 71 con cobertura, garantido, vendo. - Salta 868. Ciudad.
25|8|C|906|27|8

RASTROJERO 73, vende, permuta dueño. Andina. Anzorena 335. Godoy Cruz.
25|8|F|23611|31|8

RENAULT vendo $ 70.000 y facilidades, muy bueno. Godoy Cruz Capilla del Rosario - Buena Nueva - Gllén.
26|8|C|306|27|8

RASTROJERO 75, vendo, permuto. Horario comercio. General Paz 32. Tel. 255505.
27|8|C|585|28|8

RASTROJERO 69, urgente vendo 50% contado, conveniente ver. José Hernández 1460, Las Heras, Teléfono 230472.
27|8|C|856|29|8

RENAULT R-6-70, bueno vendo, permuto, facilidades. Espejo 519, Ciudad.
27|8|F|21182|27|8

RENAULT 4-S-73, bueno vendo permuto facilidades. Espejo 519 - Ciudad.
27|8|F|21179|27|8

REGALO Pick-up Jeep|62, recién pintada, 18.000.000 total. Catamarca 259.
27|8|T|9103|27|8

TORINO oportunidad, vendo, 4 puertas. El Celbo 1394, San José, 247752 - 262087.
27|8|C|580|27|6

TORINO 1969. Vendo urgente por viaje. Moreno 3233 Cdad.
27|8|C|383|27|8

TORINO 67, 4 puertas, impecable. Vendo urgente. Mitre 1453. Cdad.
27|8|C|649|27|8

VENDO o permuto, por coche chico, Chevrolet Rally Sport, modelo 71, chapa de Mendoza, óptimas condiciones. Tratar de 8 a 19 hs., en 9 de Julio 2464, Mendoza.
268|F23026|27|8

VALIANT III vendo, muy buen estado. Contado y facilidades. Montecaseros 2011.
27|8|T|9100|29|8

VENDO Renault modelo 62, con motor desarmado. $ 6.000.000, contado. Salta 1052.
27|8|T|9092|27|8

VENDO moto D.K.W. 125 c.c. $ 60.000. Bº Cano C-3-4.
27|8|C|509|27|8

VENDO Fiat 1500-67, como nuevo, urgente. Libertad 1279, Villa Nueva.
27|8|C|160|29|8

VENDO de Torino diferencial completo 380, motor de 300 S, 69, tablero 3|instrumentos por repuestos. Tratar Misiones 3333, Ciudad.
27|8|C|316|29|8

VENDO 4 cubiertas 640x13 sanas. Martínez de Rosas 874, Ciudad.
27|8|C|376|27|8

VENDO Fiat 128, mod. 1971 y motor Ford 221, 6 cilindros - Las Heras 45, Mza.
27|8|C|558|27|8

VENDO juego paragolpes cupé 125 y 2 mazas de ruedas traseras, Dodge 500. Independencia 1592. Las Heras - T. 250211.
27|8|T|09077|28|8

VENDO Volkswagen modelo 1963 impecable a toda prueba, Italia 4394 - Villa Nueva - Teléfono 261195.
27|8|F|17702|27|8|D

VALIANT I|1962. Jeep 1953. Chevrolet 1946. Citroen 1946 vendo. Federico Moreno 2026.
27|8|C|620|27|8

VALIANT III 65, vendo o permuto, Godoy Cruz y Avellaneda, Villa Nueva.
27|8|F|21201|28|8

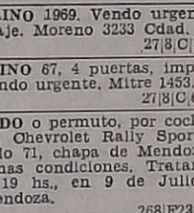

Ventas Varias

A ESTANTERIAS Morwin compre ahora y pague el mes siguiente, mejor precio y sin interés, vitrinas, góndolas, exhibidores, escritorios, modulares, sillas, guardarropas, mesas de trabajo. Visítenos o pida promotor Equipamientos Integrales. Alto S.R.L. San Martín 520, Godoy Cruz, teléfono 220308.
1|8|C|225|30|8

A 10 MESES materiales de construcción. Sola firma. Recibo bonos. Salta 1542, ciudad.
27|8|C|526|27|8

A - HORNO piezzero veinticuatro, doce, seis pizzas, oferta $ 49.000. Heladeras, balanzas, cortadora fiambre Bianchi legítima, Chacabuco 601.
21|8|C|768|27|8

A FABRICA de muebles vende camas españolas y americanas, con colchón, desde $ 3.500; juegos de dormitorios, 5 piezas, desde $ 19.900. Financiamos hasta 150 días. San Martín 2341. Las Heras.
25|8|C|932|27|8

A HELADERA mostrador 4,30 largo ideal restaurante, club, recibo permutas varias. Tel. 214626.
27|8|C|621|27|8

A - FABRICA de calefones, desde $ 3.000 hasta $ 15.000. Bandera de los Andes 2119.
20|8|C|402-403|3|9

AHORRAR estanterías metálicas, oferta $ 4.500, dos metros alto, 5 estantes, mostradores carniceros vitrinas, exhibidores, créditos. San Martín 2614, Mendoza.
251749 — S|6|F|79796 Pte.

ANTIGUEDADES vendo, compro. Reloj pared 1860, lámparas kerosene opalina, apliques, biscuit, arañas, adornos. Visítenos. José F. Moreno 2650. C. Tel. 258633.
22|8|C|666|29|8

AMPLIFICADOR Hi Fi 40 W, bandeja automática semiprofesional, bafles 12 pulgadas, el conjunto $ 86.100 ó cuotas iguales de 5.990. Escúchelo en Radiolux. Espejo 43.
22|8|F|23802|30|8

ATENCION comerciantes, por traslado vendo total existencia ropa de ocasión. San Juan 1164. Salida galería Tonsa.
25|8|C|861|27|8

BALANZAS, heladeras, equipos carnicerías, despensa, bares, confiterías, panaderías. San Martín 2614, Mendoza. 251749.
9|6|F|79795|Pte

BIANCHI legítima, balanzas, picadoras, hornos, etc., directo fábrica, Avenida España 929, Mendoza. Tel. 243280. 12|8|F|96865|31|8

COMPRO enfardadora automática. Mainero. T. 291441.
27|8|C|617|28|8

CAÑOS 6" nuevos vendo ocasión y bomba profundidad 30 metros salida 4", 9 turbinas, una bomba inyectora para máquina perforación 4½ x 8", Ramponi 6108. Bº Santa Ana. Villa Nueva.
26|8|F|23101|29|8

CHAPA galvanizada lisa Armco. Hierro 6 mm. en rollo. Bandera de los Andes 2119.
20|8|C402-403|3|9

DE OCASION vendo Car Stereo "Pioneer" 4-8 canales; grabador Cassette "Craig"; 2 radios Philips 4 bandas; afeitadoras; planchas. Aristides Villanueva 174 - Cdad.
27|8|C|494|27|8

ESCALERAS metálicas para la fruticultura. Tratar precios al por mayor y menor: Cornelio Moyano 1129. San José.
27|8|C|592|5|9

ESTANTERIAS metálicas modulares, exhibidores. Financiación. Fábrica. 9 de Julio 1733. Teléfono 216535.
27|5|F|20036 Pte.

FCA. LIQUIDA 6 sillas esc| y 1 mesa en Fórmica, $ 9.500; Modular en Fórmica, $ 18.000. 6 de setiembre 689, Las Heras.
27|8|C|597|27|8

FOTOCOPIADORA nueva automática, primera oferta. Pellegrini 1154, Godoy Cruz.
27|8|C|546|547|28|8

GRAN oferta: una Registradora marca "Adler", 2 Totales, nueva; máquina café "Veigal", nueva, 2 canillas. Todo por $ 300.000 Ley. Contado únicamente. José Vicente Zapata 201, Ciudad.
26|8|T|09065|27|8

HELADERA Siam, lavarropas semiautomático, máquina coser impecable, cocina sin uso, todo $ 59.900. Dorrego 275. Guaymallén.
27|8|C|512|27|8

LIQUIDO contactores tamaño cero, temporizadores 20 y 60 segundos dos 6 y 36 minutos y 12 horas. Santa María de Oro 1107. - San José.
25|8|C|875|27|8

LIQUIDO Wincofon, $ 8.000; Knittax, $ 7.000; autorradios, pesos 6.000. Olascoaga 726 - San José.
27|8|C|581|27|8

MOTORES eléctricos, precios oferta, Soldadoras, compresores, amoladoras, morsas. San Martín 359. Las Heras.
19|8|C|978|31|8

MAQUINAS escribir 650 mensuales; calcular 350. Teléfono 215964. Taller Armando.
24|8|C|541|30|8

MOTORES eléctricos, nuevos y usados, precios oferta. Ituzaingó y Santa Fe. Ciudad.
26|8|C|150|24|9

OJO vendo tapado piel Castoré legítimo; dos motos Puma 98 cilindradas. - Adolfo Calle 8984, Bº Escorihuela - Rodeo de la Cruz.
28|8|C|648|28|8

PARTICULAR vende instalaciones para mercería, cajonera, vitrina, etc. Tel. 293311.
27|8|C|622|29|8

POLLOS vivos por mayor y menor criadero Aconcagua, Carabelas 102, San Francisco Del Monte, Guaymallén, 216248 - 215335.
26|8|C|263|29|8

QUEMADORES para heladas. - Bandera de los Andes 2119.
20|8|C|402-403|3|9

TUPI para carpintería, con facilidades. Perito Moreno 190. Godoy Cruz.
27|8|F|97360|27|8

VENDO heladera Siam 4 puertas y conservadora de helados. T. Benegas 281 - San José.
26|8|C|327|27|8

VENDO heladera Siam 4 puertas, buen estado. Tratar: San Martín 2265, Ciudad.
26|8|T|9043|27|8

VENDO máquina de aserradero completa, San Lorenzo 140. Gutiérrez.
26|8|F|23001|28|8

VENDO calefón Instantáneo Domec; cochecito para bebé, de Lujo, usados. Oferta razonable. - Rioja 355.
26|8|T|09068|27|8

VENDO máquina Lyclatex doble frontura. Teléfono 230212.
27|8|C|293|28|8

VENDO arados 7 y 8 para caballo, desorilladora, fragua, soldadora 380 amperes, calibre alemán. Oportunidad. Videla Castillo 2634. Ciudad. T. 256733.
27|8|T|09073|25|8

VENDO ladrillones y ladrillos. - Almirante Brown 1624, Bermejo, Guaymallén. Sr. Vanella.
27|8|C|563|30|8

VENDO sacón de Duve (moreno) sin uso. Bº Cano C-3-4.
27|8|C|509|27|8

VENDO pistola baja presión "Cane", José V. Zapata 413. Ciudad.
27|8|C|611|27|8

10.000 cañas en atados de 25 c|u. y cañaveral. vendo, Saavedra 1355, San José.
26|8|C|280|28|8

Compras Varias

"A-A", AMITRANO - Martillero, Tel. 247711. Aristides Villanueva Nº 332, ofrezca muebles, antigüedades, maquinarias, artículos generales. Pagamos mejor. Anticipamos dinero. 9|6|F|12224 Pte

A. SELLA, Martilleros, Tel. 247447 Tiburcio Benegas 776, ofrezca muebles, artículos hogar, maquinas usadas. - Dinero en el acto.
11|2|F|36991 Pte

A TRAJES usados, compro ropas varias. Llame: 252411. Alberdi 77.
21|8|C|787|30|8

A - BENTURINO - Martillero. Teléfono 248730 y 244335. Av. Colón 669. Ofrezca muebles, antigüedades, artículos de hogar Anticipo dinero.
2|1|F|7828 Pte

COMPRO chatarra, metales, maquinarias, motores Rastrojero chocados, vehículos para desarmar. Llamar 261743.
17|8|C|483-84|29|8|D.

COMPRA antigüedades, relojes pared, hamacas, pallas, sillones, sillas, adornos. Llámenos. - T. 258633.
22|8|C|666|29|8

MOTORES eléctricos compro contado. Bobinados rápidos. San Martín 359 Las Heras.
19|8|C|978|31|8

MOTORES eléctricos usados, monofásicos y trifásicos, pago buen precio contado. Bobinajes rápido. Ituzaingó y Santa Fe. Ciudad.
26|8|C|150|24|9

Foto - Cine

VENDO grabador Philips mod. Nº 4404, cinta abierta, estereofónico. Total $ 100.000, financiación. T. 231525.
27|8|T|09078|27|8

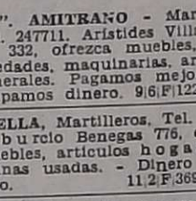

Ocupaciones Varias Pedidas

A PODADORES, tractoristas, atadoras parrales. Alojamiento o traslado diario. Primitivo de la Reta 1024. Piso 1º, Of. 96. Mza.
25|8|C|870|29|8

A IMPORTANTE empresa de ahorro y préstamo necesita señorita buena presencia para su departamento de producción. - Presentarse viernes y sábados únicamente de mañana. Pasaje San Martín Local 31, Mendoza.
27|8|C|545|27|8

ALBAÑILES argentinos con referencias, necesito para barrio en Córdoba, al día, con premios. - Agustín Alvarez 101, Mendoza.
27|8|T|9104|27|8

ADMINISTRATIVO necesita establecimiento en Coquimbito medio día. Poste Restante Industrial (4) Diario LOS ANDES.
26|8|C|154|27|8

CAPACITESE. Siga un curso práctico máquinas y herramientas. Tornería, Soldadura, Carpintería, Mecánica Automotor, Matemáticas. Dibujo Técnico. Interpretación de Planos. Taller Escuela Fundación E.A.G. Lamadrid 999. (altura calle Dorrego al 700). Guaymallén.
10|8|F|96141|Pte.

CHURRICO necesita repartidores libres, canasteros, ambulantes y otros para la venta de churros. Muy buen margen. O'Brien 100, San José.
24|8|C|613|30|8

FABRICA Confecciones necesita viajante ciudad Mendoza y departamentos comunicarse por carta dando referencias comerciales a Vestilux Tucumán 2893 4º Piso Oficina 404|5. Buenos Aires.
26|8|C|185|28|8

JOVENES ambos sexos, para promotores, viático y comisión, entre 21 y 30 años. Muy buena presencia y trato cordial. Entre Ríos 73, 2º piso, departamento "C", Mendoza, de 15 a 17 horas.
27|8|C|536|27|8

MUEBLISTA chileno necesito dos O'Higgins 1968. Godoy Cruz. Tomar colectivo 10.
27|8|C|178|29|8

NECESITO medios oficiales pintores y aprendices adelantados, pintura de autos. Ayacucho 660.
27|8|T|9093|27|8

NECESITO albañil para trabajos en Luján. Pago $ 20.000.000 con lote Challao; diferencia contado. Ver mañana sábado. Ruta 40 km. 19,5 frente a Quintana, Luján (finca Villanueva).
27|8|C|548|27|8

NECESITO ½ oficial chapista. Federico Moreno 2026.
27|8|C|620|27|8

NECESITO señor con Motocarga una hora diaria, reparto clientela fija. Tratar Ortiz 1033. Las Heras - B. Aeronáutico.
27|8|C|446|27|8

NECESITAMOS ayudante panadería. Tiburcio Benegas 959. Godoy Cruz.
26|8|T|09072|27|8|AD

NECESITO persona con conocimientos judiciales, con preferencia jubilado de Tribunales, dar amplias referencias a: K (25) Poste Restante Diario LOS ANDES.
26|8|F|97336|28|8

NECESITO obrero entienda chacra, presentarse calle: Coronel Díaz 2039, finca Gerardi, preguntar Sr. Vanella, horario de 15 a 20 hs.
27|8|F|21193|28|8

OPERADORES, tractores Deutz A-130, necesitamos, con experiencia manejo. Palas Cañomat y Heinz Loos. Presentarse: 9 de Julio 1221. Horas oficina.
27|8|F|21157|27|8

PLANCHADOR necesito para Lavaseco Turros. Malvinas Argentinas 894, Barrio Bancario, Godoy Cruz.
27|8|T|9094|27|8

PEINADORA competente para viernes y sábado. Maure 330. Ciudad. Teléfono 250273.
27|8|T|09095|27|8

SE NECESITA señoritas para whiskería. Interior de Mza., dispuestar viajar de inmediato. Estada, todo pago. Hotel Maxin. Lavallé 32. Tel. 257633.
26|8|C|210|28|8

VENDEDORAS con

AUTOS USADOS AUTOS USADOS AUTOS USADOS

Oportunidad ¡Usados! En 30 meses

AUTOMOVILES

DODGE 1500 DIESEL	75
OPEL K 180	75
DODGE GT-90	75
DODGE 1500 SPL	72-73-74-75
DODGE 1800	75
FIAT 600	63-66-68-75
CITROEN AMI 8	75
DODGE POLARA	71-74
DODGE GTX	74
PEUGEOT 404 DIESEL	73
FIAT 128 1300	73
DODGE CORONADO	71-72-73
RENAULT R-12	73-74
FIAT 128	71-72
DODGE GTX	73
CITROEN 3CV.	72
DODGE STANDARD	70-71
RENAULT 850	67-68-70
PEUGEOT 404	67-69-70
RENAULT R-6	70
CITROEN 2 CV	68
RENAULT 4	63-66
AUTO UNION	66-67
RENAULT GORDINI	67-68
DI TELLA 1500	63
VALIANT I	62
JEEP IKA	60

CAMIONETAS

DODGE DIESEL DP-100	75
DODGE D-100 LUJO	74
CHEVROLET c/motor Diesel Indenor	74
DODGE DP c/cobert.	73
RASTROJERO	71
DODGE DP 100	69
FORD F-600	67
CHEVROLET	65
JEEP IKA	58

INTERES MAS BAJO DE PLAZA

PRIMO MESCHINI S.A.

CONCESIONARIO DODGE

RIOJA 1448 MENDOZA

AUTOS USADOS AUTOS USADOS AUTOS USADOS

OFERTA

RODEO DEL MEDIO

20 HAS.

Totalmente niveladas, perforación 10 x 8, electrificada Nueva. - 5 Has. membrillos "Rosaber" (2 años). - 6 Has. viña nueva: Barbera y Cabernet (s|alambrar) - Vivero, álamos, 30.000 plantas, casa mater. nueva, agua, luz, etc. - Galpón nuevo 8 x 15 totalmente de zinc, herramientas. Provineg S.R.L. San Martín 1070, local 10.

TELEFONO 247575

27|8|F|21134|27|8

ALAMOS

VENDO I-214

CALIDAD Y PRECIO

25 de Mayo 1029. Godoy Cruz

27|8|C|505|27|8

Compro 1 Prensa Contínua

1 Prensa Hidráulica

Caños Refrigerantes

P. MENDOCINAS 728 - CIUDAD TELEFONO 291765

27|8|F|21119|27|8

Vendo - Permuto

Finca en Chapanay 110 Has.; 10 Has. niveladas a 0; 2 Has. parral; 4 Has. espaldero nuevo; pozo 10" electrificado motor 75 HP.; 2 casas. Tratar: Godoy Cruz 487, San José Gllén. - Mendoza. 27|8|F|21162|27|8

Mercedes Benz 1114 mod. 1975

ACOPLADO 3 EJES 1976 - 49.000 Kms. REALES

CARROZADO - CON TRABAJO PERMANENTE

Tratar en Godoy Cruz 487 - San José - Gllén. - Mendoza

|6|9|F|23393|28|8

PUERTAS - PORTONES - VENTANAS

Standard y a Medidas

TINGLADOS - GALPONES - COMPUERTAS

Construcciones y Carpintería Metálica

ENRIQUE MARIN

BELTRAN 379 - TEL. 215302 - MZA.

alda pub.

VENDEMOS

4 oficinas pleno centro, permutamos por material de construcción y automóviles. - Inf.: C. E. Barrera Oro - Mitre 1378 - Ciudad.

27|8|F|21167|27|8

CAMION CHEVROLET 67

MUY BUEN ESTADO

VENDO O PERMUTO

Vicente Zapata 335 - Dorrego

27|8|C|459|28|8

Madera Algarrobo

Parral y Viña

Liquido por traslado de negocio. Cervantes 2379 - Godoy Cruz. Horario comercio.

27|8|F|21164|28|8

VICAM S. A.

USADOS

R-6	74
R-6	72
R-12	71
TS 7 B	74

Las Heras 170

SAN MARTIN TELEFONO 21987

SAN RAFAEL

MAGDALENA y Cía. S.A.

necesita incorporar VIAJANTE

para la venta de su amplia línea de productos de consumo masivo de prestigiosas marcas de comestibles, bebidas, bazar, etc., en los departamentos de San Rafael y Malargüe, es imprescindible contar con movilidad propia y estar relacionado con la clientela de la zona. Dedicación exclusiva y en total relación de dependencia. — Ofrecemos: Remuneración en base a comisiones, beneficios sociales y otros.

ENTREVISTAS: Señores VARGAS y MARTINI. - Sábado 28 de agosto - HOTEL KALTON - H. YRIGOYEN 120 - S. RAFAEL

27|8|F|21121|27|8

ACEROTUB CUYO

DIVISION DE OKS HNOS. Y CIA. S.A.C.I.F.A.

OFERTA ESPECIAL

CAÑERIA DE HIERRO FUNDIDO para usos e instalaciones domiciliarias. Espesor 4 mm. y longitudes de 0,50 a 4 mts. Consulte precios y bonificaciones. Financiación. Entrega inmediata.

Carril Cervantes 2330 - Godoy Cruz - Teléfonos: 221569-225101

27|8|30|8|AD

Papa para Semilla

Variedad KENNEBECK Y SPUNTA

PRIMERA MULTIPLICACION

"ALGUACIL Hnos."

ADMINISTRACION: E. GONZALEZ 521 Godoy Cruz - MENDOZA TELEFONO 222752

VENTAS: Mdo. Coop. Prod. Ptos. 85/90. Sarmiento y Pampa - Guaymallén - Mendoza - Tel. 260466

26|8|F|97323|31|8

GUANO

DE CABRA. Primera calidad, vendo. Puesto en finca.

SALTA 1125 - GODOY CRUZ TELEFONO 220559

27|8|C|449|27|8

CONTADOR Para Importante Establecimiento Comercial

con capacidad de organización y dirección. Full time. Importante remuneración y perspectivas de progreso. Escribir dando referencias a:

U. R. P. - POSTE RESTANTE Nº 30 Diario "LOS ANDES"

27|8|F|23192|29|8|A

CHACRA CARRIZAL

20 Has., 15 niveladas, 5 plantadas, ajo y cebolla, perforación 10" salida 8", casa material. Tractor Deutz con implementos, topadora Hanomag K 55. Total: 5.500.000. Acepto permutas, doy facilidades

SAN MARTIN 1136 - Iº 64 - TELEFONO 231319

27|8|C|626|27|8

ORO

JOYERIA "MARTINEZ"

Consulte. Traiga precio y lo superaremos. Joyería "Martínez". San Martín 901 - Gal. Rosso - Loc.

27|8|F|23170|29|8

ORO

BRILLANTES

OROMET - Compra.

CATAMARCA 110

4|8|F|94816|Pte.|A.

VIVERO "CASTELLANO" GENERAL ALVEAR

GARANTIA EN PLANTAS FRUTALES

Duraznos - Ciruelos - Damascos - Perales. - Sanidad, calidad y VARIEDAD CERTIFICADA - Pedidos: Alem 473. Mendoza. - Intendente Morales 279. General Alvear.

27|8|C|473|29|8

CAMIONETA FORD F-100

MOTOR PERKINS

GASOLERA

Liquido contado $ 570.000

Julio A. Roca 625 - Ciudad

27|8|C|497|27|8

ORO

COMPRAMOS MEJOR PRECIO

A PARTICULARES Y

COMERCIANTES

GALERIA TONSA - LOCAL A-14

11|5|F|25526 Pte.

SOLDADORAS ELECTRICAS

Mejor - Calidad - Mejor Precio

Mejor Financiacion

CASA BALDIN S.R.L.

San Martín 565 - Mendoza

14|8|F|98310|27|8

COBERTURA CHEVROLET

Usada - Vendo

ALBERDI 1829 — SAN JOSE Gllén.

27|8|C|647|27|8

Semillería BERTOTTO

Césped, distintas variedades para jardines y de deportes. Flores y bulbos. Consulte precios. Avda. Bandera de los Andes 142, San José, T. 215232, horario de 9 a 20.

15|8|F|98639|30|8|A

---

50 Has.

una joya, tierra y clima especial, electrificada desmontada y pareja 100%, a 500 mts. Ruta 40 Sur. Vendo urgente. Escucho oferta contado:

Paso de los Andes 935. — TELEFONO 256427 —

27|8|F|97354|27|8

PEUGEOT 404

G. L. - 0 Km.

INICIAL $ 55.949,41

y 49 cuotas de $ 23.724,70

FORMULA 100

DON BOSCO 163 - MENDOZA

PLAN DE AHORRO

27|8|F|23153|27|8

DEPOSITO

IMPORTANTE EMPRESA NECESITA

totalmente cerrado de 1.000 mts. cubiertos o más, con entrada de camiones y oficinas.

Dirigirse a: Jefe de Depósitos. Poste Restante Nº 20, Diario LOS ANDES.

27|8|F|97380|27|8

ATENCION

MERCADITOS - DESPENSAS

CARNICERIAS - AUTO SERVICES

BARES - NEGOCIOS

LIQUIDAMOS STOCK TOTAL

De Balanzas - Cortadoras de Fiambre - Exhibidores - Estanterías - Picadoras de carne - Heladeras - Vitrinas comerciales - Hornos industriales - Ralladores de queso - Máquinas crema café - Bateas para carne - Cortadoras de carne

PRECIOS MAS BAJOS QUE FABRICA!!!

DESCUENTOS ESPECIALES POR PAGO CONTADO Y TAMBIEN PLAZOS

— GODOY CRUZ 54 —

27|8|F|21227|29|8

JOSE CARTELLONE C.C.SA

SE NECESITAN

OFICIALES ARMADORES DE HIERRO

MEDIOS OFICIALES ARMADORES DE HIERRO

Presentarse con antecedentes personales y libreta de Fondos Desempleos de 8 a 12 horas.

Carril Rodríguez Peña - Km. 7,5 — Coquimbito — MAIPU

27|8|F|21175|27|8

BANDEJA GRABADORA: UHER

a cinta 8" 7 1/2 y 3 3/4

Tratar en San Martín 1074 - 1º E - Teléfono 248598

27|8|F|51153|27|8

PEUGEOT 504

XSE - MOD. 1974

UNICO POR SU ESTADO

VENDE:

JARDIN del AUTOMOVIL

San Martín 1955 - Godoy Cruz

27|8|F|23181|27|8

AVISOS CLASIFICADOS

(Viene de la pág. anterior)

Ofrecidos Varios

CARPINTERO domiciliO arreglo puertas ventanas refaccionO muebles elástico madera. Teléfono 258860.

26|8|C|180|30|8

DEJAMOS cocina como nueva en su casa, en el día, gasista diplomado, instalaciones calefones térmicos. 231017 - 220032

25|8|F|97715|27|8

DESAGOTE de pozos y cámaras sépticas. Tel. 29324|23|8|C|338|29|8

EMPRESA pintura, precios módicos. Seriedad, rapidez. Teléfono 256348. 27|8|C|469|20|8

EMPRESA pintura, decoraciones. Bajos presupuestos. Seriedad y garantía. Tel. 251585.

27|8|C|492|28|8

EX MECANICO Singer, arreglo máquina de coser. Tel. 240350.

27|8|C|533|2|9

ELECTRICISTA instalaciones y reparaciones generales. Tel.. 242317.

27|8|C|579|27|8

GAS, plomería, calefones, filtraciones Teléf. 250919.

27|8|C|464|28|8

INSTALACIONES de gas, planos, trámites ,traslado medidores. Facilidades. Teléfono 246061.

25|8|C|858|30|8

LIQUIDO sueldos y jornales. Trabajos generales de oficina. Atiendo todo el día sábado. 25 de Mayo 839, Dpto. 2, Mendoza.

27|8|C|627|27|8

PLOMERIA de urgencia, reparaciones al instante. Plomería general. Teléfono 226045

25|8|T|8984|30|8

SOLDADOR metalúrgico, se ofrece, con experiencia y referencias. - Tel. 249639. 27|8|F|21136|27|8

SE OFRECE vendedor de artículos de limpieza, con clientela. Teléfono 260491. Horario de comercio.

27|8|T|9107|27|8

SE OFRECE joven 26 años ex tesorero importante supermercado para cargo similar o administrativo Llamar Tel. 224341.

27|8|C|448|27|8

TOPAL alfombras, pintura, empapelado, albañilería, salpicrette, electricidad, plomería y herrería de obra. Tel. 248900. Interno 46. Horario Comercio. 22|8|C|155|28|8

Casas Rodantes y Embarcaciones

COMPRO casilla rodante de primera calidad, 4 a 6 camas. Tratar San Martín 1110. Tel. 231913. Horario comercio.

27|8|C|555|29|8

COMPRO casa rodante usada, cuatro camas, pago contado. - Tel. 224156. 26|8|F|23341|28|8

DORADO motor fuera de borda, oferta contado $ 110.000. O tres cuotas de $ 42.933, sin interés. H. Giannaccari, San Martín 504, Mendoza. 24|8|F|24369|2|9

VENDO casa rodante 4 camas tipo Mar del Plata, mejorada con carpa anexa 270.000, seminueva. - Tel. 260428.

27|8|F|21191|28|8

Pensión y Piezas Amobladas

ALQUILO habitación en casa familia. Emilio Jofré 332. Ciudad. Tel. 246043.

26|8|C|324|28|8

ALQUILO amplia habitación amoblada, ambiente familiar. Sargento Cabral 322, Ciudad.

27|8|C|610|28|8

ALQUILO piezas y cocina. Roque Sáenz Peña 841. (Ciudad).

27|8|C|588|27|8

CASA de familia ofrece habitaciones a estudiantes y turistas por mes con o sin pensión - 220892.

27|8|C|541|27|8

DOY hospedaje (económico) con derecho cocina. Necochea 871. S. José -- Gllén. Viernes, sábado y domingo - 256191.

27|8|C|529|28|8

DOY hospedaje caballero o matrimonio departamento completamente amueblado teléfono todas comodidades. Roberto M. Ortiz 1345. Villa Hipódromo. 242569.

27|8|C|559|27|8

DISPONGO habitación amueblada tres cuadras terminal. P. Toso 295. San José.

27|8|C|591|27|8

DOY PENSION casa familia, persona sola o estudiante, con comida. Güemes 294. Teléfono 218138. Detrás Terminal.

27|8|T|9109|27|8

HABITACION amoblada para empleatdos con o sin pensión. Remedios Escalada 1312, Dorrego.

27|8|C|498|28|8

VENDO "block" Renault, reparado y volante deportivo. José V. Zapata 413, Ciudad.

27|8|C|611|27|8

Educacionales

ACADEMIA ABC bachillerato para adultos, preparación de materias primarias y secundarias, ingreso a primer año, Ingreso a medicina. Chile 1519, departamento 9, Teléfs. 231583-258238.

24|8|C|665|31|8

INGLES - Francés, preparo alumnos secundarios. Salta 818, 1º - A Mendoza. 26|8|C|163|27|8

PROFESORA de matemáticas, física, cosmografía prepara alumnos secundarios, universitarios. T. 222448. 25|8|C|950|27|8

PRIMARIOS, secundarios, todas materias, idiomas, vacantes turno mañana. Tel. 220511.

27|8|C|623|31|8

Comerciales

BUSCO socio/a con maquinarias de confecciones, de 18 a 20. Teléfono 254291. 27|8|C|495|29|8

Cambiadores y Televisores

A. SERVICIO autorizado Winco, trabajos garantidos. "La Casa del Tocadiscos". Rioja 1342.

19|9|C|178|2|9

CAMBIE el tubo de su televisor y pagueio a credito. Garibaldi 374. Tel. 248066. 10|8|F|81631|Pte.

Turismo

SANTIAGO, Chile, posada Salvador, residencial, Eliodoro Yañez 893. Su Hotel.

26|8|C|203|204|8|9|D

DOY hospedaje económico. Amengual 1534. V. Hipódromo. G. Cruz. 25|8|C|886|27|8

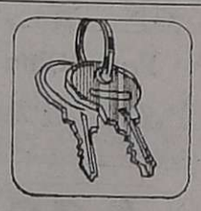

Arriendos y Cambios

1 CASA de una planta Gllén. cerca de ciudad, 2 dormitorios c|placares, living comedor, baño, patio, etc. $ 25.000.

1 CASA de una planta Godoy Cruz, 3 dormitorios c|placares y demás comodidades pesos 25.000.

1 DEPARTAMENTO amoblado con teléfono, 1 dormitorio, y demás comodidades, céntrico $ 30.000.

1 DEPARTAMENTO amoblado centralísimo, 1 dormitorio y demás comodidades $ 26.000.

1 LOCAL a la calle, s|calle San Lorenzo, c|teléfono 60 m2. c|baño $ 40.000.

1 LOCAL muy céntrico, 36 m2. cub. $ 50.000.

3 COCHERAS céntricas $ 2.500 y $ 3.000.

Inf. C. E. Barrera Oro. Mitre 1378, ciudad.

27|8|F|21166|27|8

EDICTO. — Caja de Seguro Mutual Ley 1828, cita cinco (5) días beneficiarios Angel Modon Fernandez para reclamos derechos seguro mutual. - Carlos R. Nanclares, Gerente Interino.

26|8|C|332|30|8

EDICTO.— Caja de Seguro Mutual Ley 1.828, cita cinco días beneficiarios Eugenio Puebla Galdame, para reclamos derechos seguro mutual. 25|8|C|56|29|8

EDICTO. — Primer Juzgado Civil San Martín, cita herederos y acreedores de Celina Nieto, comparendo quince setiembre diez horas. - Esc. Act. Pedro Conrado Gianello, Secretario.

26|8|C|237|30|8

EDICTO. — Juez Décimo Juzgado Civil, autos 10.974: "Angela Rejinaldo Hermido p/Canc. Hipoteca", hace saber a interesados que si no se produce oposición dentro de los sesenta días posteriores a la última publicación se dispondrá la cancelación del pagaré hipotecario por la suma de $ 10.256. - librado el 1º de agosto de 1975 por el Sr. Rejinaldo Hermido Angella a favor de Segundo Isaías Silvestre Vidal con vencmiento el 1º de mayo de 1975, que se registrara bajo el Nº 8.361 fs. 489 Tº 13 par de hipotecas de Las Heras. - Juan Carlos Calderón, secretario.

19|8|C|505|2|9

EDICTO. — Caja de Seguro Mutual Ley 1828, cita cinco (5) días beneficiarios Pedro Barcnesi Ceccarelli, para reclamos derechos seguo mutual. Carlos R. Nanclares, Gerente interino.

24|8|C|745|28|7

EDICTO. — Caja de Seguro Mutual Ley 1828, cita cinco (5) días beneficiarios Angel González Alvarez, para reclamos derechos seguro mutual. Carlos R. Nanclares, Gerente interino.

24|8|C|606|28|8

EDICTO. — Caja de Seguro Mutual Ley 1828, cita cinco (5) días beneficiarios Mercedes Pereyra Robledo Vda. de Navas. para reclamos derechos seguro mutual. Carlos R. Nanclares, Gerente Int.

25|8|C|558|29|8

EDICTO. — Caja de Seguro Mutual Ley 1828, cita cinco (5) días beneficiaros Luis Armando Monneret de Villars Lemos, para reclamos derecho seguro mutual. - Carlos R. Nanclares, gerente interino.

25|8|C|902|29|8

EDICTO — Caja de Seguro Mutual Ley 1828, cita cinco (5) días beneficiarios Juan Francisco Vázquez Araya, para reclamos derechos seguro mutual. Caros R Nanclares, Gerente Interino.

24|8|C|542|28|8

EDICTO. — Caja de Seguro Mutual Ley 1828, cita cinco (5) días beneficiarios Luis Matus Cabrera, para reclamos derechos seguro mutual. Carlos R. Nanclares, Gerente interino.

24|8|C|584|28|8

EDICTO. — Caja de Seguro Mutual Ley 1828, cita (5) días beneficiarios José Osvaldo Orueta Morán, para reclamos derechos seguro mutual. Carlos R. Nanclares, Gerente Interino.

26|8|C|89|30|8

EDICTO. — Juez Séptimo Civil, autos 38.980: "Valot César y otra contra Saúl Manrique y otra, ordinario", notifica Saúl Sixto Manrique y Blanca Rodríguez de Manrique ignorados domicilios decreto 19 marzo 1976 confiriendo traslado demanda veinte días citando y emplazando para comparezcan, respondan y constituyan domicilio legal radio Juzgado (Arts. 21, 74, y 167 C.P.C.). - Rodolfo H. Puebla, secretario.

19|8|C|545|27|8|A

EDICTO. — Juez Cuarto Juzgado Civil hace saber a posibles interesados que Angel Eduardo Señorena solicita inscripción en la Matrícula de martillero y Corredor de Comercio. Expediente Nº 71.415. Susana M. Durán, secretaria.

23|8|C|833|27|8|A

EDICTO. — Caja de Seguro Mutual Ley 1828, cita cinco (5) días beneficiarios Angel Bustamante para reclamos derechos seguro mutual. - Carlos R. Nanclares, Gerente Interino.

27|8|C|468|31|8

EDICTOS JUDICIALES

EDICTO. — Juez Cuarto Juzgado Civil hace saber a posibles interesados que Esther Catalina Señorena solicita inscripción en la matrícula de martillero y corredor de Comercio. Expediente 71.439. - Susana M. Durán, Secretaria.

27|8|C|490|2|9

EDICTO. — Caja de Seguro Mutual Ley 1828, cita cinco (5) días beneficiarios Oscar Agustín García Tambutto para reclamos derechos seguro mutual. - Carlos R. Nanclares, Gerente Interino.

27|8|C|445|31|8

EDICTO. — Juez Décimo Primer Juzgado Civil, Expte. 106058 "Romitti José H. c/Sucesores Carmen Argones de Muñoz p/Escrituración" notifica herederos desconocidos y heredero denunciado Roque Muñoz lo siguiente: Mendoza, agosto 26 de 1974. Emplázase... en treinta días, para que inicien el juicio sucesorio de la demandada, bajo apercibimiento de declarar la apertura a instancia del demandante. (Art. 317, inc. V del C.P.C.)... Fdo.: Dr. Luis Montenegro - Juez", Juan Carlos Puebla, Secretario.

27|8|C|467|8|9|A

EDICTO. — Segundo Juzgado Civil, Segunda Circunscripción Secretaria 4, cita herederos y acreedores Eugenio Barro, audiencia diecisiete Setiembre próximo ocho horas. - Elda I. Savoy, Secretaria.

27|8|F|23157|3|9|A

EDICTO. — Segundo Juzgado Civil Tercera Circunscripción cita herederos y acreedores de Santos Federico Roggerone y Blanca Susana Contreras de Roggerone. Comparendo setiembre treinta, diez horas. - Esc. Act. Pedro José Messina, Secretario.

27|3|F|23116|6|9|A

EDICTO. — Juez 14º Civil, autos Nº 86.230, hace saber que María Aurelia Pérez de Contreras, de ignorado domicilio, ha sido declarada rebelde, arts. 74 y 75 del C. P. C., debiendo ser notificada conforme artículo 66 mencionada disposición legal en lo sucesivo. - Felipe A. de la Rosa C., Secretario.

27|8|C|184|31|8|A

EDICTO. — Juez Séptimo Civil, cita a herederos y acreedores de Ramón Ignacio Quiroga, comparendo del uno de octubre próximo a las doce horas. - José M. Hidalgo, Secretario.

27|8|C|148|8|9|A

EDICTO DE NOTIFICACION. — Juez Octavo Juzgado Civil, cita y hace saber a Josefina Parisi de Lombardo de ignorado domicilio que en autos Nº 39029, se le ha iniciado juicio por ausencia y presunción de fallecimiento. - Oscar W. Tello, secretario.

27|8|C|569|27|8

EDICTO. — Juez Séptimo Civil, cita y emplaza herederos y acreedores de Margarita del Rosario Tejada Vda. de Ledesma, comparendo del veinte de setiembre próximo, doce horas. - José M. Hidalgo, secretario.

19|8|C|659|31|8|A.

EDICTO. — Juez Noveno Civil cita, emplaza herederos acreedores de Manuel Ahumada Manrique y Rosa Florentina Mauricio, comparendo veintinueve setiembre próximo a las nueve horas. Expte. 104102. - Juan Gutiérrez Cassabe, secretario.

19|8|C|984|31|8

EDICTO. — Juez Noveno Civil, cita emplaza a herederos, acreedores de Rosalía Victorina Hernández Vda. de Vila, comparendo treinta de setiembre próximo, nueve horas. Expte. 104130. - Juan Gutiérrez Cassabe, secretario.

23|8|C|300|2|9|A

EDICTO. — Juez Cuarto Juzgado Civil, hace saber a posibles interesados que Raúl Héctor Boccardo solicita inscripción en la matrícula de martillero y corredor de Comercio. Expte. 71.417. - Susana M. Durán, secretaria.

23|8|C|832|27|8|A

EDICTO. — Caja de Seguro Mutual Ley 1828, cita cinco (5) días beneficiarios Lionso Aguilera Carmona para reclamos derechos seguro mutual. - Carlos R. Nanclares, Gerente Interino.

27|8|C|452|31|8

EDICTO. — Décimo Primer Juzgado Civil, Expte. 110280, cita emplaza interesados Sucesión Miguel Godoy audiencia veintisiete setiembre próximo once horas. - Juan Carlos Puebla. - Secretario.

25|8|C|554|6|9|A.

EDICTO. — Juez Quinto Civil autos Nº 40.089 hace saber que Luis Fernando Made solicita Inscripción Martillero público y Corredor de Comercio. - Rodolfo H. Puebla. Secretario. 25|8|C|598|31|8|A.

EDICTO. — Juez Segundo Juzgado Civil San Rafael, cita herederos y acreedores de Segundo Vanini y Yolanda Franceschini, audiencia veintisiete de setiembre próximo once horas, autos Nº 16.881/3. - Marcos I. Vega, secretario. 25|8|F|24073|3|9|A.

EDICTO. — Juez Segundo Civil, cita herederos, acreedores Granados José, comparendo día diez de setiembre próximo a las once horas. Expte. Nº 104.431. Mendoza, 5 de Agosto de 1976. Eduardo O. Giménez B. Secretario.

11|8|C|211|27|8|A

EDICTO. — Juez en lo Civil, Comercial y Minas de General Alvear, Mendoza hace saber a todos los que se consideren con derechos, por diez días, debiendo publicarse los mismos por diez veces, con intervalos regulares durante cuarenta días en el Boletín Oficial y Diario LOS ANDES, que en autos Nº 5.333 caratulados: "Ghio Bautista y Santiago P/Título Vienteñal", los actores solicitan título veinteñal inmueble superficie de 4 Has. 9.118,18 m2., ubicado radio urbano Ciudad de General Alvear, Mza., con los siguientes límites: Norte: calle "F", al Sur: con calle Pública, al Este: con propiedad de Antonio Gutiérrez, al Oeste: con propiedad de Encarnación Mellado y Bernabé López. Alberto de Mattos Marcal, Secretario.

12|8|F|46911|1|9|A

EDICTO. — Juez trece civil cita herederos y acreedores de Juan Mattiussi o Matiussi comparendo veintiocho setiembre próximo doce horas. Expte. 72.702. - Rodolfo César Adan, Secretario.

16|8|C|244|27|8

EDICTO. — Orden Señor Juez Séptimo Juzgado Civil, autos 36.214 "Marti Raúl F. y Ot. contra Manuel Mora por Ejec. Hon. "Miguel Angel Belarde, rematará treinta agosto próximo hora once, frente secretaría Juzgado Tercer Piso Palacio de Justicia propiedad rural inculta, Inscripta en el Archivo Judicial de la Provincia al Nro.. A-1-07031/4 nombre demandado. Constante de una superficie de 3 Ha. 1.000 mts. Límites: Norte; Emilio de la Iglesia, Sud; Juan B. Nadal, Este: Aurea J. Molina y Oeste; Eulalia C. de Palomo; La mencionada propiedad esta ubicada en el distrito La Pega departamento Guaymallén, Dirección de Rentas: Padrón nº 11.517. Avalúo $ 52.480. Gravámenes: Embargos: autos 6406/95981 "Fiscal c/Mora Bernal Manuel p/estafa 3º Cámara Crimen $ 3.000, autos 36.214 "Marti Raúl y Ot. c/Manuel Mora p/Ejec. Hon. 7º Civil $ 22.295. Deudas Dirección Gral. de Irrigación: Código 1761 Pg. 39768 Pp. 35 Event. toda su extención. Debe años 75/76 más recargos $ 7.415,02. Contribución Directa debe años 1975 $ 233,01 año 1976 a liquidar. Base venta $ 36.736, o sea 70 % avalúo Fiscal, donde partira primera oferta. Comprador depositará acto subasta 13 % en concepto seña y comisión, saldo aprobada la misma. Títulos se encuentran agregados en autos. Conste que no se admite cuestión alguna sobre falta o defecto de los mismo. Informes martillero. Suipacha 471 Cdad.

18|8|C|711|27|8|A

EDICTO. — Juez Tercer Juzgado Civil, cita herederos y acreedores de Barbarita López de Atencio y Pedro Atencio, comparendo veintitrés de setiembre próximo once treinta horas. - Arnaldo Andrés Frigerio, secretario.

19|8|C|582|31|8|A

EDICTO DE REMATE. — Primer Juzgado Civil, Segunda Circunscripción, autos 71.187 R, Secretaría 1 señor Suárez "Banco de Mendoza contra José M. Guardamino y otros - Cambiaria", hace saber cinco días alternados martillero Rafael Cerda Pescara Matrícula 1319, rematará tres setiembre próximo once horas, Estrados Juzgado (Casa Departamental): Parte indivisa correspondiente a Alberto Federico Romero González de un inmueble rural ubicado Distrito Las Paredes, lugar denominado El Toledano, calle Las Vírgenes hoy el Chanaral, sin número constante de una superficie según plano de dos hectareas y según título de 1 Ha. 8.508,98 m2., lindando: Norte: en 201,25 mts. con José Carles, Sud: en 200 mts. con José Carles; Este: en 101,70 mts. con Emilio Bartolucci y Oeste en 100,30 mts., con calle Pública Las Vírgenes. Inscripciones: Inscripto Registro Público y Archivo Judicial de la Provincia al Nº 2132 Fs. 393 Tº 106 —A— San Rafael, nombre de Alberto Federico Romero González, Yolanda Martina Romero González, Elvira Haydee Romero González y Amilcar Ignacio Romero González en condominio partes iguales. Tiene derecho agua definitivo para 1 Ha 6.863 m2., riego por Río Diamante Canal Toledano Hijuela Nº 4, inscripto a los nros. P.G. 72326 Pº 13. Padron Territorial a nombre de demandado Alberto Federico Romero, bajo el Nº 14905. Mejoras: Casa habitación 112 mts. cubiertos aproximadamente, construcción material, techos ruberoid, pisos calcáreos, cielo raso lienzo, carpintería álamo, compuesta por tres dormitorios, un comedor, baño instalado y cocina, un galpón 100 mts. cubiertos aproximadamente construcción adobe, techos ruberoid, pisos de tierra la mayor parte de la superficie ó sea 1 Ha y fracción se encuentra plantada con parrales en producción y algunos frutales viejos como ser duraznos y membrillos, inmuebles tiene instalada luz eléctrica y agua potabilizada, con tratamiento en el lugar. Embargos: Autos 13.980 "Automotores Capuj y Todaro S. R. L. c/Alberto F. Romero $ 4.290,00; Autos 66.80 "Automotores Capuj y Todaro S. R. L. c/Alberto Federico Romero $ 2.800,00; Autos 10.048 "Franchetti Luis c/ Alberto F. Romero $ 1.557,65; autos 14.005 "Calleja de Curiel Juana c/Ramón Daniel Reyes y O. sin especificar monto; Autos 15.076 "Manti José c/Alberto F. Romero $ 8.520,00; Autos 15.260 "Manti José c/Alberto F. Romero $ 25.446,50; Autos 13.88 "Fernandez Serafín c/Amilcar Ignacio Romero $ 2.040,00; Autos 70.759 —— "Manti José c/Alberto F. Romero $ 14.170,00; Autos 70.75 —A— "Reyes Ramón Daniel c/Alberto F. Romero $ 4.728,00; Autos 14.001 "Bco. de Previsión Social c/Alberto F. omero y O. $ 12.250,00; Autos 14.553 "Bco. de Mendoza c/ José Vignoni y O. $ 3.442,60; Autos 14.995 "Bco. de Mendoza c/ Alberto F. Romero y O. $ 9.282,00. Estos autos $ 4.451,00. Gravámenes: Hipoteca 1er. grado $ 5.100,00 favor de Fernández Serafín. Deudas: Contribución Directa años 1966/75 $ 3.117,11; Departamento General Irrigación años 1973/1975 $ 5.626,34, ambos más recargos e intereses época pago. Avalúo $ 123.170,00. Base: $ 86.219,00 ó sea 70 % avalúo fiscal y al mejor postor. Comprador depositará acto 10 % seña y 3 % comisión de martillero saldo aprobada subasta. Títulos y gravámenes agregados a autos no admitiéndose reclamo alguno sobre falta o defecto de los mismos una vez realizado el remate. Informes: Secretaría autorizante o Martillero Las Heras 23 8 F 23848 29 8 A

EDICTO. — Juez Sexto Juzgado Civil, Secretaría 6, hace saber a quienes posean derechos reales contratos, sobre inmueble ubicado en distrito Medrano, Dpto. Junín, Mendoza, constante de una superficie de 6 Has. 9.874,48 mts. cuadrados, inscriptos a nombre de Enrique Hugo Veggiani bajo el Nº 7.624, fs. 189, Tomo 49 de Junín, en el Registro de la Propiedad, que por ante este Tribunal se tramitan los autos Nº 83.249: "Fiscal de Estado contra Enrique Hugo Veggiani por Expropiación". - Alfredo J. Sachi Yori, secretario.

19|8|F|20168|29|8

A PROPIETARIOS alquilen por intermedio de Carlos E. Barrera Oro y Juan P. Landart, le garantizamos muy buenos inquilinos y estamos asesorados por abogados prestigiados del foro local en el aspecto legal. Mitre 1378 Ciudad. Tel. 257726.

1|8|F|94207|31|8

A PROPIETARIOS ahorren alquilando por nuestro intermedio, confeccionamos y sellamos contrato completamente gratis. Máxima garantía T. 254647.

22|8|F|97230|29|8

A ALQUILAMOS casa de una planta, moderna, 5ª Sección, 2 dormitorios, living-comedor, cocina comedor, baño, patio, etc. $ 32.000. Inf.: C. E. Barrera Oro. Mitre 1.378. Ciudad.

27|8|F|23198|27|8

APROVECHE! 2 casas a 80 metros A. Villanueva y Belgrano, 305 m2. aproximadamente, líquido 3 millones 400.000, financiados. Benturino. Colón 669, 246927. Lugones.

27|8|F|21108|27|8

A $ 19.000 departamento Bº Cano, 1|comedor, 3 dormitorios c|placares, cocina c|artefactos. Provivienda. Perú 1214.

27|8|C|641|27|8

A $ 18.000 departamento c|teléfono, frente al parque, 1|comedor, 1 dormitorio c|placard, cocina c|artefactos. Provivienda. - Perú 1214. 27|8|C|641|27|8

A $ 10.000 local 4 x 4.50 en galería, planta baja, calle Gutiérrez. Provivienda. Perú 1214.

27|8|C|641|27|8

A $ 25.000 casa Rioja-Morón, recién pintada, 1|comedor, 2 dormitorios c|placares, cocina c|artefactos. Provivienda. Perú 1214.

27|8|C|641|27|8

A $ 23.000 lindo departamento p|baja, Rioja y Zárate, 1|comedor, 3 dormitorios, cocina c|artefactos. Provivienda. Perú 1214.

27|8|C|641|27|8

A $ 8.000, departamentito en Maipú (centro). Preferentemente bancario o Y.P.F. José Federico Moreno - San Lorenzo 332.

27|8|C|574|27|8

A $ 20.000.- galpón, Guaymallén, con baño. José Federico Moreno - San Lorenzo 332.

27|8|C|574|27|8

A $ 10.000. - Consultorio médico. Las Heras, teléfono. José Federico Moreno. San Lorenzo 332.

27|8|C|574|27|8

A $ 28.000.- departamento céntrico; 3 ambientes, dependencias. José Federico Moreno. - San Lorenzo 332. 27|8|C|574|27|8

A $ 10.050.- oficina céntrica regia. José Federico Moreno. San Lorenzo 332. 27|8|C|574|27|8

A $ 24.000.- departamento a la calle; teléfono. Para oficinas o consultorio.

LICITACIONES

Ministerio de Economía
Corporación de Empresas Nacionales

Agua y Energía Eléctrica

EMPRESA DEL ESTADO
Administración Regional Cuyo

Llámase a LICITACIONES PUBLICAS para la adquisición de diversas prendas de vestir con destino al personal afectado a Sectores varios:

LICITACION PUBLICA Nº 12/76
Apertura: 15 de setiembre de 1976 a las 10 horas
Juego: pantalones, camisas y camperas para verano; guardapolvos para varón y dama, mamelucos enterizos; etc.

LICITACION PUBLICA Nº 13/76
Apertura: 15 de setiembre de 1976 a las 12 horas
Juego: pantalones, camisas y camperas para invierno; camisas, blusas, corbatas, etc.

LICITACION PUBLICA Nº 14/76
Apertura: 16 de setiembre de 1976 a las 10 horas
Juego: Chaquetas de tela impermeable con relleno de pluma de ganso y chaquetas de protección para usar sobre la de abrigo, pantalones de tela impermeable, mitones de cuero, pasamontañas, anorack y rompevientos.

LICITACION PUBLICA Nº 15/76
Apertura: 16 de setiembre de 1976 a las 11 horas
Botines tipo patria comunes y de seguridad, y borseguíes para alta montaña.

LICITACION PUBLICA Nº 16/76
Apertura: 16 de setiembre de 1976 a las 12 horas
Zapatos de seguridad con puntera de acero, zapatos horma americana y tipo "mocasín" para dama.

Pliegos e informes: Sección Compras - Avda. San Juan 470 - Ciudad - Mendoza.
Valor de cada pliego: Cien Pesos ($ 100).

23|8|F|23853|27|8

MINISTERIO DE ECONOMIA
CORPORACION DE EMPRESAS NACIONALES
YACIMIENTOS PETROLIFEROS FISCALES
DESTILERIA LUJAN DE CUYO

LICITACION PUBLICA 70-Nº 214
ADQUISICION DE EMPAQUETADURAS VARIAS.
APERTURA, día 21 de setiembre de 1976, a las 8.30 horas.

LICITACION PUBLICA 70-Nº 215
ADQUISICION CAÑO DE ACERO AL CARBONO, SIN COSTURA
APERTURA, día 10 de setiembre de 1976, a las 16 horas.

LICITACION PUBLICA 70-Nº 216
ADQUISICION ANILINA AZUL PARA UTILIZAR EN HIDROCARBUROS.
APERTURA, día 22 de setiembre de 1976, a las 10 horas.

LICITACION PUBLICA 70-Nº 217
ADQUISICION DE ELECTRODOS.
APERTURA, día 22 de setiembre de 1976, a las 9 horas.

LICITACION PUBLICA 70-Nº 218
ADQUISICION EQUIPOS ELECTROBOMBAS.
APERTURA, día 23 de setiembre de 1976, a las 9 horas.

VALOR DE LOS PLIEGOS $ 20.00 (PESOS VEINTE), cada uno.
NOTA - La apertura de las Licitaciones y la compra de pliegos de las mismas, en Administración Destilería Luján de Cuyo (COMPRAS Y CONTRATACIONES), en días hábiles de Lunes a Viernes, de 8 a 12 horas.

23|7|F|24174|27|8

MINISTERIO DE ECONOMIA
Corporación de Empresas Nacionales
YACIMIENTOS PETROLIFEROS FISCALES
Administración Mendoza
LICITACION PUBLICA
AM. N. 1.307

Construcción desvío férreo en Playa de Almacenes - Malargüe - Administración Mendoza
Apertura: Día 10 de setiembre de 1976, a las 11.30 hs., en calle Salta 672 - Godoy Cruz - Mendoza.
Valor del Pliego. Doscientos Pesos ($ 200.)

25|8|F|23218|29|8

MINISTERIO DE ECONOMIA
CORPORACION DE EMPRESAS NACIONALES
Yacimientos Petrolíferos Fiscales
ADMINISTRACION MENDOZA

Licitación Pública AM. Nº 1308

Proyecto completo provisión y montaje de Una Planta Generadora de Vapor NR 1 T Tupungato Administración Mendoza. Apertura: Día 16 de Setiembre de 1976 a las 9 horas en calle Salta 672, Godoy Cruz, Mendoza. Valor del Pliego $ 200.

23|8|F|17593|31|8-D

GOBIERNO DE MENDOZA
MATADERO FRIGORIFICO MENDOZA
(LICITACION SUB-PRODUCTOS) (Decreto Acuerdo 650/66)

Se comunica a los señores interesados en general que el día 30 de agosto de 1976, a las diez (10) horas, se recibirán en el Matadero Frigorífico Mendoza, las propuestas en sobres cerrados para la venta de los siguientes sub-productos: menudencias vacunas, cueros vacunos y grasa de playa y puesto de carne. Se deja constancia que el precio al cual se realiza la adjudicación deberá entenderse como precio mínimo sujeto a reajuste, según las variaciones del precio promedio en plaza. Período: 1º de setiembre al 30 de setiembre de 1976.

JUAN BRAIN, presidente Comisión Interventora.

27|8|F|23121|29|8

MINISTERIO DE ECONOMIA
Corporación de Empresas Nacionales
Yacimientos Petrolíferos Fiscales
DIVISIONAL MENDOZA
LICITACION PUBLICA
Nº 135/76

Llámase a LICITACION PUBLICA para efectuar la reparación de una báscula marca Bianchetti de 120 toneladas y una báscula marca Latorre de 60 toneladas instaladas en Planta de Almacenaje Luján de Cuyo - Mendoa.

La apertura se realizará en las Oficinas de Divisional Mendoza, sita en Avda. San Martín Nº 650, Mendoza, el día 2 de Septiembre de 1976, a las 11 horas. Pliego de condiciones en venta, en el domicilio mencionado precedentemente. Valor del Pliego: $ 100.- (CIEN PESOS.

19|8|F|90195|28|8

FUERZA AEREA ARGENTINA
COMANDO DE OPERACIONES AEREAS
IV BRIGADA AEREA

LICITACION PUBLICA Nº 1/76

Llámase a licitación pública para la reparación y reacondicionamiento de las instalaciones de calefacción de los edificios Nº 6 y 24 (Escuadrón Sanidad).

Fecha de apertura de propuestas: día 13 de setiembre de 1976 a las 16 horas. Lugar: IV Brigada Aérea. Los Tamarindos. División Economía. Mendoza.

Pliegos e informes: IV Brigada Aérea, División Economía, de lunes a viernes de 8 a 15 horas.

Valor de los pliegos: Quinientos pesos ($ 500,00).

27|8|F|23166|31|8

GOBIERNO DE LA PROVINCIA DE LA RIOJA

LICITACION PUBLICA Nº 9/76

APERTURA: 28 de Septiembre de 1976. a las once (11) horas.

Llámase a LICITACION PUBLICA, para contratar la construcción de escaleras y pasarelas de acceso en las vasijas vinarias metálicas, colocadas en las Cooparativas "Villa Unión" y "Oeste Riojano", ubicados en el Departamento General Lavalle - Provincia de La Rioja.

Presupuesto oficial base: ($ 3.750.000.00), tres millones setecientos cincuenta mil pesos, de acuerdo al siguiente detalle: "Cooperativa Villa Unión" (pesos 1.150.000,00), un millón ciento cincuenta mil pesos y "Cooperativa Oeste Riojano" dos millones seiscientos mil pesos ($ 2.600.000,00).

Precio del pliego ($ 1.000,00), un mil pesos.

Informes y pliegos: Dirección General de Administración del Ministerio de Hacienda y Obras Públicas, Sección Licitaciones, Bmé. Mitre Nº 649, 1º Piso, La Rioja, de lunes a viernes de 7 a 14 horas.

(Fdo.): **PATRICIO S. PORRAS**
Director General de Administración
Ministerio de Hacienda y O. P.

27|8|F|23165|31|8

ESTABLECIMIENTO LA COLINA
Bodegas y Viñedos GIOL E.E.I.C.
SAN RAFAEL — MENDOZA

Llama a LICITACION PUBLICA para el día 14 de setiembre de 1976, a las 10 horas, por la venta de:

147.600 Kg. Ciruelas Desecadas
33.280 Kg. Duraznos Desecados
2.850 Kg. Damascos Desecados

La apertura de los sobres se llevará a cabo en División Compras y Suministros, Callao 300 - San Rafael - Mendoza, lugar donde se podrá recabar información y retirar los pliegos de condiciones en días hábiles y en horarios de 8 a 12 y de 14 a 18.

Nos reservamos el derecho de aceptar o rechazar total o parcialmente las ofertas recibidas.

LA EMPRESA

26|8|F|2331|27|8

AVISOS CLASIFICADOS

(Viene de la pág. anterior)

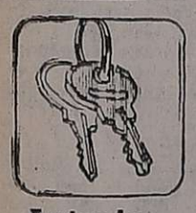

Arriendos y Cambios

MATRIMONIO sin hijo desea alquilar departamento preferencia amoblado. Marsella 1542. San José. Guaymallén por Mitre alt. 1500. 26|8|C|282|29|8

INTERESADO directo, busca alquilar a dueño, casa chica o grande, ciudad o alrededores. Teléfono 242718. 27|8|C|638|27|8

NECESITO arrendar residencial u hotel. Oferta sólo por escrito. Marsella 1542 San José, Guaymallén, Mendoza. 25|8|C|917|28|8

NECESITO alquilar dos ambientes para oficina, preferible con teléfono, garantías satisfacción. - Sánchez. Teléfono 241867 - 251458. 26|8|C|199|28|8

NECESITO alquilar casas, departamentos, locales, galpones, amplias garantías. Sánchez. Teléf. 241867. 26|8|C|199|27|8

NECESITO alquilar casa o departamento 3 dormitorios, cochera, y dependencias servicio, adelanto 18 meses alquiler. Sánchez Teléf. 241867. 26|8|C|309|27|8

NECESITO alquilar casa, departamento, hasta $ 1.600.000 mln. Tel. 215576. Amplias garantías. 27|8|C|571|27|8

NECESITO casita o departamento cerca Hosp. Español o plaza G. Cruz. Teléfono 227125. 27|8|C|451|28|8

NECESITO alquilar casa con terreno y teléfono. De particular a particular. Horario 10 a 14 hs. Tel. 241762. 27|8|F|21135|27|8

PROPIETARIOS concreten sus arriendos de inmuebles en forma totalmente gratuita. Contratos infalibles, garantía absoluta. Inmobiliaria Mendoza, Mitre 1354, Tel. 215034. 27|8|C|615|27|8

SE ALQUILA casita modesta con luz $ 800.000. Remedios Escalada 2224, Barrio Pellicer. Tratar después de las 14, micro 6 Plumerillo - Las Heras. 27|8|C|628|27|8

SE ALQUILA local para negocio. José Vicente Zapata 342. Mza. 27|8|C|478|27|8

REGIA casa 3 dormitorios, teléfono, dependencias, cochera, Dorrego, $ 50.000. Martillero. Teléfs.: 224914 - 252365. 27|8|C|572|27|8

TECNICO YPF necesita alquilar departamento máximo 2 ambientes. 2 meses depósito y mes adelantado. Máximo 10.000. Teléfono 221289. 26|8|C|97|27|8

URGENTE, pago hasta $ 30.000, casa antigua, mínimo 4 habitaciones para depósito de muebles, preferentemente 4ta. Sección. Llamar horario comercio. Tel. 217686. 27|8|T|9071|29|8

Servicio Doméstico Pedido

AA - EMPLEADAS hasta 950.000, con, sin retiro. Morón 284. Teléfono 291104. 23|8|C|388|27|8

A - EMPLEADAS necesito, buenos sueldos. - Agencia España 1683. Teléfono 259168. 23|8|C|671|27|8

A EMPLEADA cama adentro, 3 mayores, hay cocinera, excelente sueldo. Belgrano 1194 26|8|C|265|27|8

A. NECESITO empleada servicio doméstico de 8 a 16 con experiencia y referencias Buen sueldo. Emilio Civit 624, San José. teléfono 259209. 26|8|T|09046|27|8

A EMPLEADA 2 personas cama adentro $ 550.000. Teléf. 290950. 27|8|T|09082|27|8

A EMPLEADA sin lavado, sin planchado, cama adentro. Rufino Ortega 360, ciudad. 27|8|C|493|27|8

A EMPLEADA mayor de 20 años sin lavado y planchado de 8 a 19.30 hs., cocina sencilla, sueldo $ 750.000 m|n. Tucumán 262, piso 1, Dpto. 3 Cdad. 27|8|C|540|27|8

A EMPLEADA servicio doméstico, cama adentro, entienda niños. 9 de Julio 1527. 27|8|C|586|27|8

CHICA joven necesito, con cocina, sin retiro de 8 - 17. Teléf. 224840. 27|8|C|531|27|8

EMPLEADA con referencias y documentos, mayor de 23 años de 8 a 19 hs., tratar de tarde, Rivadavia 871. Godoy Cruz. 26|8|F|23011|28|8

EMPLEADA medio día con referencias. - Martínez de Rosas Nº 2634. Ciudad. 27|8|T|9075|27|8

EMPLEADA para limpieza en cafetería, necesito tratar: Pedro Molina 775, Cdad. 27|8|T|09086|27|8

EMPLEADA necesito mayor de 25 años, argentina, referencias. Colón 136 - 1er. piso, ciudad. 27|8|C|487|27|8

EMPLEADA cama afuera sin lavado, ni planchado, con referencias, sueldo 600.000. Alem 1594. Dorrego. 27|8|T|09085|27|8

HABITACION para 2 señoritas. Bs. Aires 225, Pta. Baja, Cdad. 27|8|T|09088|27|8

NECESITO empleada. Olascoaga Nº 72. 27|8|C|450|27|8

NECESITO empleada casa de familia. $ 1.000.000. Teléf. 292497. 27|8|C|575|27|8

NECESITO empleada cama adentro, para limpieza y planchado. Agustín Alvarez 352, ciudad. 27|8|T|09099|27|8

NECESITO empleada cama adentro buen sueldo, buenas posibilidades. Arizu 255, Godoy Cruz. 27|8|T|09087|27|8

PARA limpieza, cama adentro. Buen sueldo, referencias. Teléfono 245906. Paso de los Andes 720 Cdad. 27|8|C|504|28|8

OFRECIDOS

A - EMPLEADAS seleccionadas. - Agencia España 1683. Seriedad Garantía.Teléfono 259168. 23|8|C|671|27|8

A MORON 284, solicite empleadas seleccionadas, garantizadas. Consulte. Tel. 291104. 23|8|C|388|27|8

ATENCION le ofrece Agencia Bonibal 4 empleadas excelentes. Teléfono 292497. 27|8|C|575|27|8

COCINERA, mucama, señora con nena, con retiro, cama adentro. 247364. 27|8|C|530|27|8

OFRECESE señora ½ día mañana. Molinero Tejeda 1821. Las Heras. 27|8|C|456|27|8

---

por WALTER CIOCCA

LINDOR COVAS

Novedades del fútbol

Colón de Santa Fe el domingo en San Martín

Se confirmó para el domingo la actuación en Mendoza del primer equipo de Colón de Santa Fe, que en partido de carácter amistoso enfrentará al primer equipo de Atlético San Martín que continúa su intensa preparación para el Nacional que comenzará el 12 de setiembre. Colón actuará con todos sus titulares. Entre los más importantes figuran Saldaño, Mazo, Mariano, Aráoz, Zimmermann, Olivares y Costantino. Por ejemplo Saldaño es la nina bonita y fue declarado intransferible ante el interés de Boca Júniors. La única incorporación para el Nacional es la de Danguise que pertenecía a Newell's Old Boys. Son dirigidos por Rubén Chávez y llegaran mañana sábado a Mendoza procedentes de Córdoba, donde han cumplido tareas de oxigenación. Por su parte en los "Albirrojos", se anuncia la inclusión de Palavecino, Molina y Bazán, que están en los planes como refuerzos para el Nacional. Ya está todo finiquitado y la documentacion se firmará el lunes. Por eso se cree que no habría impedimento para que jueguen el domingo para San Martin. El cotejo comenzará a las 16. La delegación de Colón se alojara en San Martín. El cotejo comenzará a las 16.

Formación del "Lobo"

Todavía no se confirmó la formacion de Gimnasia para el partido de mañana sábado con Godoy Cruz, por "Los Cuatro". El técnico Jorge Julio tendría dos ideas. Una formar este equipo: Espósito; Mesa, Guayama, Badía o Vicino y Astudillo; Haack: Lapuente y Juan de Dioz González; Fachetti, Genolet y Salguero. La otra idea del "Turco" es hacer jugar esta formación base: Ramírez; Mesa, Guayama, Badia o Vicino y Juan de Dios González; Di Meola, Haack y Genolet; Fachetti, Aredes y Salguero. Seguramente hoy se develará la incógnita.

Cipolla con el "Expreso"

Orlando Cipolla fue confirmado como DT de Godoy Cruz para el torneo de "Los Cuatro". Ya dirigió al equipo frente a Independiente de Avellaneda y ahora se lo ratificó en esa función. En cuanto al equipo para mañana será el mismo del primer tiempo frente a los "Rojos" de Avellaneda. Es decir: Pedone; Germán Pereyra, Rojas, Rossi y Berríos; Medina, Magallanes y Benítez; Paiva, Méndez y Jorge Osvaldo Pereyra.

Trama no va a Chacarita

El propio Guillermo José Trama pasaba como refuerzo para el Nacional al equipo de Chacarita. El mismo lo desmintió y aseguró que permanecerá en los "Albirrojos" para el Nacional.

Independiente y el Provincial

Independiente Rivadavia piensa asumir con la mayor seriedad la disputa del próximo torneo Provincial. Incluso se clasificó campeón del primer certamen, el año pasado, y ahora se desea a nivel directivo cumplir nuevamente una buena campaña. Ante ese deseo se reforzará en forma conveniente el plantel. Además porque Palavecino, Molina y Bazán pasarán a San Martín para el Nacional. Entre los elementos codiciados estaría el puntero Jorge Osvaldo Pereyra, de Godoy Cruz.

Posible pase de Beltrán a Huracán

LA PLATA, 26. (Télam). — El presidente de Gimnasia y Esgrima de La Plata, Oscar Venturino, se reunirá con directivos de Huracán para reanudar, y si es posible definir, el traspaso a la entidad de Parque Patricios del volante cordobés Alberto Beltrán.

Al respecto, el técnico gimnasista, Rogelio Domínguez, señaló que "la operación es casi un hecho".

La posibilidad de realización de un trueque entre ambas entidades está practicamente descartada, dado que los jugadores que le interesan a los platenses, Ardiles o Verón, fueron declarados intransferibles por Huracán.

En consecuencia, para desprenderse del jugador Gimnasia desea recibir una cantidad tal que le permita adquirir al futbolista Pedro Coronel, de San Telmo, y a un marcador de punta que actúa en un club del norte argentino.

Guía deportiva

Básquetbol

La Asociación Femenina de Básquetbol de Mendoza dio a conocer el nuevo consejo directivo que regirá los destinos de la institución. Lo integran: presidente: Alberto Chattás; vicepresidente: Alfredo Julio Massara; vicepresidente segundo: Juan José Conte; secretario: Osvaldo Zalazar; prosecretario: Enrique Sayd; secretario de acta: Francisco Marino Cain; tesorero: Pedro Mauri y protesorero: Mercedes Aurora Pintos Lemos.

—El sábado proseguirá el torneo Aniversario de básquetbol femenino. Jugarán en cancha de Leonardo Murialdo; 15.30, cadetas, Leonardo Murialdo vs. Andes Talleres, y a las 16.30, los mismos equipos en primera división.

Bochas

Quedó constituído el consejo directivo de la Asociación Mendocina de Bochas. Lo integran: presidente honorario: Carlos Granzini; presidente: Jesús Tomás Izpura; vicepresidente: Lorenzo Daziano; secretario: Román López; prosecretario: Domingo Montenegro; tesorero: José Luis Noguera; protesorero: Alberto Villafañe; vocales: Lucio Lucero, Enrique Pérez, Segundo Gouvalle; Juan Bartolomé; Carlos Lombardich; Víctor Ponce; Andrés Salinas y Manuel López.

Fútbol

El sábado continuará el torneo de fútbol organizado por el club "Pecora". Jugaran: Huracan "A" vs. Santa Ana y Supe vs. Huracan "B". El domingo, Pecora vs. Brasil.

—El torneo de futbol organizado por la Liga Amateur de Godoy Cruz, proseguira el sabado con los siguientes partidos: cancha Cimalco, Bella Vista vs. Los Andes; Susso vs. Lo Moro y cancha Fray Luis Beltran, Juventud Unida vs. Parque Sur.

Homenaje

El domingo próximo con motivo de cumplirse el primer aniversario del fallecimiento del ex deportista Spartago Castellani, un grupo de numerosos amigos y socios de Andes Talleres, le rendirán homenaje, a las 11, en el cementerio de Godoy Cruz. En la oportunidad se colocará una placa recordatoria en la sepultura que guarda sus restos.

Hándbol

Continuará el sábado el torneo oficial de hándbol de cadetes y juveniles. Jugarán, en Regatas, a las 15, Regatas vs. U.N.C. en cadetes y a las 16, en juveniles; en Centro Cultural Nº 1, 16, ENET Nº 1 de San José vs. San Vicente Ferrer y en Huracán Las Heras; a las 14, Liceo Militar vs. Santo Tomás de Aquino, en cadetes y a las 15, en juveniles; a las 16.15, Huracán vs. C. C. Nº 1 en cadetes, y a las 17.30, O.S.N. vs. C. C. Nº 1 en juveniles.

Desagrado por una decisión de la AFA

JUNIN (Buenos Aires), 26 (Télam). — Con desagrado fue recibida en esta ciudad la determinación de la AFA de otorgar a Mar del Plata la trigesimocuarta plaza para el próximo torneo Nacional de fútbol.

Por tal motivo, el intendente local, capitán (RE) Roberto Antonio Sahaspe dirigió un telegrama al gobernador de la provincia de Buenos Aires, general de brigada (RE) Ibérico Saint Jean y el subsecretario de Asuntos Municipales, teniente coronel Arturo Pelegero, cuyo texto es el siguiente: "Informo a Ud. y solicito vuestra intervención ante resolución AFA incorporando torneo Nacional 1976 clubes marplatenses, eliminados campeonatos clasificatorios, en violación compromiso asumidos cuyas constancias obra en liga Deportiva del Oeste, que atenta legítimos derechos Club Jorge Nefwery de Junín, campeón Provincial de la provincia de Buenos Aires y lesiona intereses de todo el partido de Junín".

Telegramas de un tenor parecido envío el Club Jorge Newbery al Consejo Federal y al presidente de la AFA.

Nuevo titular del Mundial 78

BUENOS AIRES, 26. (Télam). — En la Secretaría de Deportes del Ministerio de Bienestar Social se confirmó hoy que el general (RE) Antonio Luis Merlo será el nuevo presidente del ente autárquico mundial de fútbol 1978.

Se informó también que el decreto de designación están siendo confeccionado, sin indicarse cuándo se dará a conocer. El general Merlo remplaza a su par Omar Carlos Actis, asesinado por delincuentes subversivos la semana anterior.

El nuevo titular del mundial 78 pertenece también al arma de ingenieros militares, cuenta 53 años y fue director de la Escuela Superior de Guerra en 1970, agregado militar en Madrid y jefe de diversas unidades.

La 11a. marcha andina se iniciará mañana

El club andinista El Cóndor del Plata, de Maipú, organizó la décimo primera marcha andina estudiantil de regularidad y octavo campeonato andino, en la zona de San Isidro, de Las Heras. El programa a desarrollarse es el siguiente: mañana sábado a las 13, concentración y traslado de los participantes y acompañantes en ómnibus especiales, desde la Terminal de Omnibus (plataforma Nº 10); a las 14 palabras de bienvenida, formación de equipos y largada de la primera etapa, desde el dique San Isidro; a las 18 se levantará el octavo campamento en el puesto de precordillera de San Isidro; a las 22 gran fogón andino.

Los profesores, estudiantes, maestros y amigos que concurran con sus familias, alumnos y amigos, deberán llevar carpas y formar equipos.

El domingo, a las 8, izamiento de la Bandera Nacional; 8.30 formación de los equipos y largada de la segunda etapa desde el puesto de San Isidro; a las 10 marcha infantil; a las 10.30, exposición de material andino de alta montaña; a las 16, elección de la reina de la marcha. A las 17.30, proclamación de los ganadores y entrega de premios; a las 18 acto de arriar la Bandera Nacional y a las 18.30, traslado de los participantes hasta los portones del parque General San Martín.

Curso de andinismo

Por otra parte la Dirección General de Educación Física y Deportes de la Universidad Nacional de Cuyo, comunicó a todos los alumnos, personal docente y no docente que se encuentra abierta la inscripción para el curso de andinismo 1976. Los interesados pueden anotarse en la Dirección de Educación Física, mesa de entrada en el horario de 8 a 13 y de 16 a 19.

Perdió San Lorenzo en España

GRANADA, España, 26. (Télam-AFP).— Peñarol de Montevideo venció esta noche aquí a San Lorenzo de Almagro por tres goles a dos, en el segundo encuentro del trofeo futbolístico Ciudad de Granada.

Al concluir el primer tiempo Peñarol ganaba a los argentinos por dos goles a uno.

Los equipos formaron así:

Peñarol: Corvo; Olivera, Peruena, González, Acosta, Zoryin, Pizzami, Jiménez, Morena, Forlan y Unanue.

San Lorenzo de Almagro: Irusta; O'guin, Uzin, Villar; Marangoni (Gauna), Sanz, Laclau, Chazarreta, Rizzi, Mendoza y Rodríguez (Santini).

Arbitro: García Carrión.

Goles de Peñarol: a los 4' y 21' Morena y a los 80' Unanue. Goles de San Lorenzo: a los 42' Olguín (penal) y a los 76' Rodríguez.

Hoy, boxeo en San Juan

SAN JUAN. — Se llevará a cabo esta noche en el estadio del Parque de Mayo una interesante velada pugilística interprovincial. En el match de fondo se enfrentarán, a diez asaltos, el campeón sanjuanino de los gallos, Rolando Lahoz y el porteño, ex campeón argentino y latinoamericano amateur e invicto, Felipe Rojas.

Indudablemente será una difícil prueba para el sanjuanino que en el campo rentado tiene un importante record que lo coloca como una de las esperanzas del boxeo local.

En cuanto a Rojas, éste es poseedor de valiosísimos antecedentes. Fue en varias oportunidades representante argentino en torneos internacionales.

El programa se completará con atractivos combates preliminares.

Tenis: fue eliminado Alvarez

CHESTNUT HILL (Estados Unidos), 26 (Télam-Reuter). — El argentino Lito Alvarez fue eliminado por el chileno Jaime Fillol por 7-6, 1-6 y 6-1 en la primera ronda del torneo profesional de tenis de los Estados Unidos, jugada anoche.

La sorpresa de la jornada fue la eliminación del español Manuel Orantes a manos del italiano Paolo Bertolucci por 6-4 y 6-4.

Ajedrez: ganó Najdorf

REYKIAVIK, 26 (Télam-Reuter). — El argentino Miguel Najdorf se impuso anoche al local M. Petursson en una partida por la segunda ronda del torneo de ajedrez Reykiavik, que se disputa aquí.

Con este triunfo, Najdorf encabeza las posiciones con el holandés Jan Timman, con dos puntos.

Reanudó las prácticas el plantel de River

BUENOS AIRES, 26 (NA). — Retorno hoy a las prácticas el plantel de River Plate que anteanoche viajó sorpresivamente a Buenos Aires tras realizar una breve y decepcionante gira por el sur del continente.

Los futbolistas, a excepción de Daniel Passarella y Ubaldo Fillol, realizaron trabajos físicos en un gimnasio cerrado y se anunció que aún no se ha previsto la realización de ningún partido previo a la iniciación del certamen Nacional.

El trabajo se realizó en dos sesiones, matutina y vespertina y el preparador físico Héctor Jairala anunció que de esa manera se continuará hasta el comienzo del torneo.

Los jugadores percibieron esta misma tarde los sueldos correspondientes al último mes y declararon que no hay problemas económicos que los separen de las autoridades del club.

Respecto de las relaciones con el director técnico Angel Labruna, dijeron que mejoraron mucho luego de una conversación entre el plantel y el responsable técnico realizada en Lima, Perú.

Sin embargo trascendió que es inminente la remoción de sus cargos del preparador físico Jairala y del médico Melito.

Tanto uno como otro se habría granjeado la antipatía del plantel profesional, siendo el último de los factores de roce entre las partes la escasa atención brindada a los jugadores durante la gira.

Pudo saberse que las tareas físicas no se cumplieron con eficacia así como tampoco la selección de alojamientos ni la distribución de habitaciones entre los jugadores.

Derrota femenina en tenis

FILADELFIA, 26 (UPI). — El equipo femenino de tenis de Holanda venció hoy en sus tres partidos frente a la Argentina, pasando a los cuartos de final del torneo por la Copa Federación, con premios por 130.000 dólares.

En el primer partido de la jornada, la holandesa Betty Stove derrotó a Raquel Giscafré, 6 - 0, 6 - 3.

Más tarde, en pareja con Ellie Vessies, Stove derrotó nuevamente a Giscafré y Elvira Weisenberger, 4 - 6, 6 - 2, 6 - 2, en dobles.

El tercer punto de Holanda fue ganado por The Zwann, que venció a Viviana Locicero, 6 - 1, 6 - 4.

El partido Stove-Giscafré fue completamente controlado por la holandesa, que lució un disparo poderoso y fue imposible de superar en la red. Giscafré mostró un saque pobre, cometiendo seis dobles faltas y Stove ganó nueve games seguidos del partido.

Falleció Geraldo

RIO DE JANEIRO, 26. (Télam-DPA). — El conocido jugador de fútbol del "Flamengo" bautizado en el mundo deportivo como "Geraldo", de 22 años, falleció a consecuencia de un colapso cardíaco, poco después de ser operado de las amígdalas, se anunció hoy aquí.

Boxeo: Bustos y Alvarez hoy en Guaymallén

A partir de las 21.45, se realizará hoy un festival de boxeo en el club Deportivo Guaymallén.

El detalle de los combates es el siguiente: categoría liviano, Rosendo Carmona de Guaymallén vs. Angel Bustos del Firpo; categoría mediano, Aldo Carmona de Guaymallén vs. Juan Mora del Firpo; categoría gallo, Rubén Cornejo de Guaymallén vs. Luis Esquivel del Firpo; categoría pluma, Raúl Godoy de Guaymallén vs. Roberto Haidar del Mocoroa; pelea de fondo, profesionales, categoría pluma, Esteban Bustos, invicto mendocino, vs. Ricardo Alvarez Medina, de Chile.

Se anunció la presencia de los púgiles Mario Ortiz, Hugo Corro y Ramón Soria.

Oviedo y Machuca a Boca Júniors

BUENOS AIRES 26 (Télam) — "Acabamos de concretar los pases del centro delantero Eduardo Enrique Oviedo, de Villa Dálmine, y del puntero izquierdo Machuca, de Chaco For Ever", de cifras, por favor, no hablemos, ya las daremos a conocer oportunamente". La declaración, efectuada esta noche a "Télam", pertenece al presidente de Boca Júniors, señor Alberto J. Armando.

En el trámite de la conversación, el titular boquense acotó que en parte de pago por la transferencia de Oviedo, el 8 de setiembre jugarán Boca y Villa Dálmine, en la "Bombonera".

La trayectoria de Oviedo, goleador del líder de primera división "B", de flamantes 22 años (nació el 2 de agosto de 1954), comenzó oficialmente en Quilmes, en 1969. Luego jugó en Racing y Sportivo Dock Sud, hasta que la temporada anterior pasó a Villa Dálmine.

Con respecto a Machuca, el señor Armando expresó desconocer los datos personales.

Por otra parte, el presidente de Boca dio a conocer el programa de encuentros preparatorios que realizará el primer equipo, con vistas a la preparación para el campeonato Nacional. Durante la primera quincena de setiembre jugará el 1º, en Mar del Plata, con Aldosivi; el 3, en Tandil, con el equipo local de Ferrocarril Sud; el 5, en Bahía Blanca, con el combinado de la Liga del Sur; y el 8, en la "Bombonera", con Villa Dálmine, por el pase de Oviedo.

Salas y Zanabria están en condiciones

BUENOS AIRES, 26. (Télam). — "Tanto Jorge Salas como Mario Zanabria están en perfecto estado físico. Pasaron todos los exámenes a que fueron sometidos en forma satisfactoria", informó esta tarde el médico de Boca Júniors, doctor Raúl Gioiosa, al término de la revisación que le efectuó a ambos futbolistas.

En consecuencia, superado ese aspecto formal, y luego de arreglar sus respectivos contratos con la institución de la ribera, los dos ex jugadores de Newell's se incorporarán al resto del plantel, que se está preparando con vistas al próximo torneo Nacional en la ciudad de Mar del Plata.

CORREO ARGENTINO Mendoza
Concesión Nº 47/Dto. 8º
Franqueo a Pagar
Concesión Nº 228
Tarifa Reducida

LOS ANDES

MENDOZA — Viernes 27 de Agosto de 1976 — Año XCIV — Núm. 31.378

Gran triunfo "Azul" ante la selección peruana: 2-0

Gran triunfo de Independiente Rivadavia frente al seleccionado del Perú por dos tantos contra cero.

El partido jugado anoche en la cancha de los "Azules" fue del agrado de los espectadores, especialmente en la primera etapa y sobre el final del partido cuando el local conquistó los dos goles. Ambos equipos jugaron con bastante orden y claridad.

En el inicio, los "Azules" arrancaron mejor. Con mayor anticipación en la marca y con más velocidad en el ataque, usando especialmente su lateral derecho vía Palavecino y Molina. Pero justamente por ese sector el campo de juego estaba en malas condiciones y una y otra vez fracasaron atacantes y defensores al caer debido al barro. Pese a esta contingencia, Independiente fue más peligroso en la primera parte de la etapa, inquietando en varias oportunidades a la línea extrema peruana, donde sobresalió la figura de Julio Meléndez. Por su parte la visita, recién se animó cerca de la media hora en el ataque. Su andar pausado, en contraste con lo que fue siempre característica de los peruanos, que es mucha agresividad, salió desde el fondo en forma lenta, pero bien ordenada. En el medio campo mostró una buena figura en el volante José Velázquez, que acompañó a sus atacantes de continuo y probó el remate de media distancia, ya que sus delanteros netos perdieron siempre ante Vergara y Sartirana. El capitán "Azul" fue el mejor de la cancha.

Todo esto dentro de un trámite ágil y de buen fútbol por momentos. Y con varias situaciones de riesgo frente a los arcos, especialmente en el de González, que sobre el final fue peligrosamente inquietado por Eduardo Felipe Velázquez dos veces y Gutiérrez en una.

La visita tuvo su mejor oportunidad a las 38 minutos, cuando J. Velázquez se demoró en el remate, dando oportunidad a Montilla para contener.

En la segunda parte, los primeros minutos correspondieron a la visita con un leve dominio. Independiente efectuó algunos cambios, que evidentemente desarticularon su medio campo al demorar un poco los remplazantes en entrar en ritmo. Al promediar la etapa, fue mejor el andar del local y volvió a rondar el peligro para el arquero visitante. Le faltó algo de claridad para definir, pero tuvo las mejores oportunidades. Se cumplían 35 minutos y explosión en la tribuna "Azul". Bazán ejecutó un tiro libre desde la derecha y entraron a cabecear Méndez, Teijón y Palavecino.

Ganó el puntero derecho y con limpio cabezazo conquistó el primer gol. A partir de ahí la visita se lanzó en busca del empate, pero algunos de sus integrantes se descontrolaron y perdieron de continuo frente a la última línea de Independiente, donde sobresalió nítidamente la figura de Vergara, que anteriormente al gol "Azul" salvó su arco de una caída segura. Independiente contragolpeó y a los 43 perdió Palavecino una buena oportunidad y también Parraga para los visitantes. Sobre los 44 minutos Hita desbordó a su marcador, llegó dentro del área, amagó el centro, lo que desubicó al arquero y con tiro bajo puso el 2 a 0 definitivo junto a un palo.

En definitiva, un justo y festejado triunfo del campeón mendocino frente a un equipo que aunque está en vía de formación, no se puede ignorar el prestigio y la importancia en el orden internacional que significa una selección Nacional.

JUGADO EN INDEPENDIENTE RIVADAVIA

INDEPENDIENTE RIVADAVIA (2): Eduardo Daniel Montilla; Hugo Cirilo Mémoli, Antonio Segundo Vergara (Cap.), Pedro Miguel Sartirana y Juan Carlos Millán; Juan Carlos Gutiérrez (Jorge Teijón), Eduardo Francisco Bazán (Eduardo José Alvaro) y Eduardo Felipe Velázquez (Eduardo Miguel Méndez); Oscar Angel Palavecino, Carlos Alberto Molina (Roberto Lucas Claverino) y Eduardo Alberto Guerrero (Alberto Martín Hita).

DIRECTOR TECNICO: Antonio Mario Imbelloni.

SELECCION PERUANA (0): José González Ganoza; Moisés Palacios, Julio Meléndez (Cap.), Salvador Salguero y Antonio Triguero; Jaime Duarte, Alfredo Quezada y José Velázquez; José Carranza (Raúl Parraga), Guillermo La Rosa (David Zuloaga) y Ernesto Neyra.

DIRECTOR TECNICO: Alejandro Heredia.

LOS GOLES: En el segundo tiempo, a los 35 m. Palavecino y a los 44, Hita, ambos para Independiente.

ARBITRO: Orlando González.

JUECES DE LINEA: Luis Termini y José Ramos.

RECAUDACION: $ 634.500

Los peruanos Velázquez y La Rosa frenan su carrera. El arquero Montilla ya ha obtenido la pelota y la aprisiona junto al piso. El capitán mendocino, Vergara, de muy buena actuación, observa de cerca la acción. Más atrás, el marcador de punta Mémoli. Un merecido e importante triunfo obtuvo el campeón de Mendoza, Independiente Rivadavia, frente a la selección de Perú.

Meléndez: "Nos ganó un equipo muy, pero muy bueno"

Un mundo de gente en los pasillos, con ganas de acercarse al vestuario "Azul" donde se vivía la euforia de un triunfo resonante. En un sector, entonces, los que pretendían ingresar con su alegría al cuarto de Independiente Rivadavia. Por otro lado la cordialidad de los peruanos —pese a la derrota— y varios jugadores retenidos por las emisoras que trasmistieron el partido para las notas de rigor. Nuestra curiosidad nos llevó primero al recinto de los visitantes, para tener un panorama de cómo habían recibido la derrota. Puertas abiertas y la posibilidad de conversar sin ningún problema. Así por ejemplo con Julio Meléndez, que recordó que después de cuatro años había retornado a Mendoza. Fue en el Nacional de 1972 cuando estuvo en nuestra provincia, con los colores de Boca Juniors.

—Yo a este país lo quiero mucho. Le confieso que me emocionó cuando izaron en el mástil la bandera argentina. Y a este país le quiero por todo lo que me dio Boca, algo muy maravilloso en mi carrera. Del partido de esta noche le puedo decir que hemos enfrentado a un equipo muy, pero muy bueno. Saben jugar y tienen ritmo. Me gustó el cuadro mendocino. El nuestro es un plantel muy joven, en rigor la preselección de Perú, con el aporte de un par de jugadores experimentados, como puede ser mi caso. Ellos merecieron el triunfo.

Un par de chiquilines lo rodearon afectuosamente, entre ellos el hijo del recordado "Gringo" Filizola, según nos apuntó alguien a nuestro lado. Nos acercamos en la puerta del camarín al arquero González Canosa —un metro, noventa centímetros de altura— quien comentó: "Desde que iniciamos nuestra preparación es la segunda derrota que sufrimos. Antes nos ganó Talleres de Córdoba en Lima. Estaba convencido del cero a cero a esta noche pero nos hicieron dos goles". En forma muy amable nos atendió el DT. Alejandro Heredia, que luego le señaló a un allegado de la delegación: "Tenemos que mejorar arriba. Nos falta el gol...". Un colega del diario "Comercio", de Lima, aportó un dato muy interesante: "Es un equipo muy joven y es la esperanza de Perú para el mundial 78. Se busca la clasificación y por ahora se confía en este grupo. No se quiere repatriar a figuras como Sottil, Percy Rojas, Eleazar Soria, Teófilo Cubillas y otros que actúan en otros países. La preparación recién comenzó hace un mes y medio".

Los "Azules"

En el recinto de los campeones 1976 se vivió un clima de verdadera alegría. Jugadores, dirigentes, allegados, todos con anchas sonrisas y palabras muy felices. No falto el comentario elogioso para Vergara y Velázquez, por citar a dos de las grandes figuras.

Pero el elogio fue para todos, sin reserva. Nos habíamos enterado de la presencia de Carlos Bilardo —el DT de Estudiantes en el estadio— pero para ver a Palavecino y Velázquez. Le preguntamos a Velázquez y señaló: "A mí nadie me dijo nada. Lo único que escuché fue que habían venido para ver al "Pala". Pero no sé si a mí también".

Mientras conversábamos con don Mario Imbelloni recibió un llamado urgente de Buenos Aires. Luego supimos el motivo y tuvimos una verdadera primicia. Viaja hoy a Buenos Aires y, a las 20, se reunirá en la sede de Ferro Carril Oeste con el jugador Tomás Felipe Carlovich, que se incorporaría a los "Verdes". El pase se haría en 350 millones de pesos viejos.

Entre los más felices descubrimos al puntero Alberto Martín Hita. No era para menos. Debutó entre los "Azules" con un gol y justo ante una selección internacional. Nos dijo un par de palabras: "Claro que me siento feliz. Entré con el pie derecho. Mi primer partido y un gol. Me siento felicísimo".

Palavecino opinó: "Me marcaron bien. También la cancha estaba muy pesada. Pero tuve la suerte de marcar un gol". "Lalo" Bazán, que terminó extenuado, reconoció: "Sí. El terreno estaba muy pesado. Pero jugamos un gran partido". Otro debutante, Teijón, señaló: "Todavía no conversé con los dirigentes. No sé si gusté o no. Creo que no defraudé. Fue un partido de mucho ritmo". Cuando salíamos seguían las opiniones. El dirigente Castro exclamó al vernos: "Ahora en Perú van a hablar de Independiente Rivadavia". Tenía razón.

El árbitro

Orlando González 9

Hablan los técnicos

Mario Antonio Imbelloni (Independiente Rivadavia): "Creo que no se puede discutir el resultado, porque Independiente ganó con toda justicia. El equipo me impresionó bien y hubo pasajes en el primer tiempo en que mostró un ritmo increíble. Una victoria muy importante porque confirma el buen momento de Independiente Rivadavia, que ya dejó de ser un equipo más del interior del país. Creo que estamos a la altura de los mejores. Por ahora un pequeño descanso para los muchachos y luego veremos la posibilidad de otros amistosos de jerarquía. Quizás un cuadrangular en Córdoba, por lo que me han comentado".

Alejandro Heredia (Selección de Perú): "Esta noche la Selección Nacional de Perú jugó en forma muy discreta. Sólo tuvo efectividad en sus extremas posiciones donde mostró el orden habitual. Nos faltó peso en el medio campo y también claridad en la ofensiva. Pero claro, el rival me impresionó como un gran equipo. Independiente Rivadavia de Mendoza jugó con gran ritmo y tuvo un par de figuras muy importantes. En especial me gustaron el defensor Vergara, el puntero Palavecino y el número 10 Velázquez. El nuestro es un plantel muy joven y estamos en plena preparación para las eliminatorias. Todos los cotejos son importantes y esperamos mejorar en el futuro".

Farmacias de turno en la región de Cuyo

Provincia de Mendoza

Capital. — Hasta las 24: "González", San Juan esquina Entre Ríos, Tel. 214337; "Paso de los Andes", Paso de los Andes 798, Tel. 244087; "Massa", San Martín 3198, Tel. 218808. Día y noche: "La Facultad", Salta 998, Tel. 240313; "Del Aguila", San Martín 1299, Tel. 214057 y 214455; "Kennedy", Olascoaga 2394, Tel. 216008.

Policlínico Fleming. — Teléfonos: 241810 y 245792.
Hospital Central. — Teléfonos: 248600, 240063 y 245287.
Hospital Emilio Civit. — Teléfonos: 250000 y 216320.
Hospital Ferroviario. — Teléfono: 252600.
Hospital El Carmen. — Teléfonos: 220279 y 220803.
Servicio Sacerdotal Nocturno. De 21.30 a 6.30, Tel. 255654.
División Bomberos. — Teléfono: 244888.
Comando Radioeléctrico de la Policía. — Tel. 244444.

Godoy Cruz. — Hasta las 24: "La Merced", Malvinas Argentinas y 20 de Junio, Tel. 221437; "San Antonio", Rivadavia 1703, Tel. 220470; "Beltrán", Beltrán 1684, Tel. 247755. Día y noche: "San Vicente", Rivadavia esquina Belgrano, Tel. 220170; "Lucena", Francia 809, Tel. 225875; "Trapiche", Italia 1700, Barrio Trapiche, Tel. 226193.
Las Heras. — Hasta las 24: "San Luis", San Miguel 1420, Tel. 251009; "Falucho", San Martín 1702, Tel. 217077. Día y noche: "Mori", José M. Godoy y Polimeni.
Guaymallén. — Hasta las 24: "San Miguel", Alem 1619, Dorrego, Tel. 240725; "San José", Godoy Cruz 399, Tel. 214448; "Guaymallén", Bandera de los Andes 4184, Tel. 260632. Día y noche: "San Nicolás", Adolfo Calle y Sobremonte, Tel. 242401; "Santa Teresita", Godoy Cruz 2451, Tel. 261453; "Rodeo", Carril Nacional 6085, Rodeo de la Cruz, Tel. 17.
San Martín. — Día y noche: "Argentina", 25 de Mayo y Gutiérrez, Tel. 21218. Hasta las 24: "Del Siglo", Alem 133, Tel. 21405.
Luján de Cuyo. — Día y noche: "Cacciavillani", San Martín 658, Tel. 980824.
Maipú. — Día y noche: "Maipú", San Martín 248, teléfono 972614.
Gutiérrez. — Hasta las 24: "El Globo", Ozamis 501, Tel. 972207. Día y noche: "Estación", 6 de Setiembre y Maza, Tel. 972625.
Junín. — Día y noche: "Del Pueblo", Mitre 234, Tel. 8.
Rivadavia. — Día y noche: "Rivadavia", San Isidro 740, Tel. 42454.
La Paz. — Día y noche: "Cuesta", Sarmiento y San Martín, Tel. 21.
Tunuyán. — Día y noche: "Ramírez", San Martín 1242, Tel. 2357.
Tupungato. — Día y noche: "San José", Belgrano 598, Tel. 8052.
Eugenio Bustos. — Día y noche: "Santa Teresita", San Martín 302, Tel. 3.
La Consulta. — Día y noche: "La Consulta", San Martín 568, Tel. 1.
Santa Rosa. — Día y noche: "Santa Rosa". Ruta 7 s|n., Tel. 27.
Las Catitas. — "San Andrés", Ruta 7 s|n.; "Las Catitas", av. Eulalia Calderón s|n.
La Dormida. — "La Ruta", Ruta 7 s|n.; "Del Pueblo", av. Remo Falciani s|n., Tel. 22.
Villa Atuel. — Día y noche: "Tonn".
San Rafael. — Día y noche: "Huerta", avenida Hipólito Yrigoyen 25, Tel. 22200; "Liseno", Rivadavia 291, teléfono 22508.
General Alvear. — Día y noche: "Pasteur", avenida Alvear Oeste 357, Tel. 2098.
Malargüe. — Día y noche: "Malargüe", San Martín 354, Tel. 88.

Provincia de San Juan

Capital. — Hasta las 24: "España", España y C. Bustos, Rawson; "Santa Rosa", Recuerdos de Provincia 8; "Del Parque", San Martín 672 Oeste, Tel. 25153; "Pintor" Tucumán 402 Sur, Tel. 24514. Día y noche: "Curie", avenida Libertador esquina Del Bono, Desamparados, Tel. 25401; "Rodríguez", Laprida 16 Oeste, Tel. 22503; "Roma", General Acha 902 Sur, Tel. 27707; "Santa Teresita", Juan Jufré 799 Este, Tel. 29889.
Pocito. — Día y noche: "De Luján", Ingeniero M. Zalazar s|n., Tel. 69.
Caucete. — Día y noche: "López", Diagonal Sarmiento 898, Tel. 61070.
25 de Mayo. — Día y noche: "Balmaceda".
Albardón. — Día y noche: "Nelson".
Jáchal. — Día y noche: "Del Pueblo".

Provincia de San Luis

Capital. — Día y noche: "Rivadavia", Rivadavia 645, Tel. 2145; "Santa Ana", Junín y Maipú, Tel. 2324; "Santa Rosa", San Martín y avenida España, Tel. 4664; "Santa María", Caseros 875, Tel. 4298.
Ciudad de Mercedes. — Día y noche: "Gualdoni", Pedernera 410, Tel. 1105; "Indiana", avenida Mitre 843, Tel. 1605; "Díaz", Juan B. Justo 481, Tel. 2287.

Armería
"EL TIROLES"
de
QUINTILIO CHESI e HIJOS S.R.L.

Agradece a los Bomberos de la Capital, Bomberos Voluntarios, Policía 1ª, Municipalidades de Capital, Godoy Cruz, Las Heras, Guaymallén, por su actuación en la lucha contra el incendio en negocios vecinos, ocurrido el día 24 de agosto de 1976.

Dicho reconocimiento se debe a que con la decidida actuación de los nombrados nuestra propiedad no sufrió daño alguno, y es por eso que estaremos reconocidos por siempre en la forma que actuaron estos organismos de bien público.

Como así también a todos nuestros clientes y amigos que a diario nos exteriorizan sus máximas expresiones de apoyo y solidaridad, al no tener ningún tipo de pérdidas ante tan lamentable siniestro

A todos nuevamente Muchas Gracias

QUINTILIO CHESI
Gerente General

27/8 F 23171/27 8

Análisis individual

INDEPENDIENTE RIVADAVIA		SELECCIONADO PERUANO	
E. Montilla	7	J. González	7
H. Mémoli	6	M. Palacios	7
A. Vergara	9	J. Meléndez	8
P. Sartirana	8	S. Salguero	7
J. Millán	6	A. Triguero	7
J. Gutiérrez	8	J. Duarte	6
E. Bazán	8	A. Quezada	7
E. Velázquez	8	J. Velázquez	8
O. Palavecino	7	J. Carranza	6
C. Molina	7	G. La Rosa	7
E. Guerrero	5	E. Neyra	6
J. Teijón	6	R. Parraga	6
E. Méndez	6	D. Zuloaga	(-)
A. Hita	7		
E. Alvaro	(-)		

Fecha a fecha, los cronistas de LOS ANDES califican objetivamente la actuación individual de cada uno de los jugadores. Para ello, se tiene en cuenta la siguiente escala de calificación: 1 y 2, muy mal; 3 y 4, mal; 5 y 6, regular; 7 y 8, bueno; 9, muy bueno; 10, excelente, sin fallas. (-): Sin calificación por haber jugado pocos minutos.

Provincial de natación hoy en Regatas

Se disputará hoy la segunda jornada del torneo provincial de invierno 1976, que cuenta con la organización de la Federación Mendocina de Natación y el auspicio del Centro Empleados de Comercio de Mendoza.

La actividad se desarrollará en el natatorio del Club Mendoza de Regatas, a partir de las 20.15. Mañana se llevará a cabo la tercera jornada, desde las 17, en la misma entidad.

Se reúne hoy tribunal del básquetbol

Hoy, a las 19, se reunirá en sesión especial el tribunal disciplinario de la Federación de Básquetbol de Mendoza. En la oportunidad se tratarán temas relacionados a la incumbencia de ese sector.

La reunión será presidida por el señor Francisco Martínez y se efectuará en el local de la Federación, 9 de Julio 500, tercer piso, edificio de la Municipalidad de la Capital.

Básquetbol: Mendoza y General Alvear

Con motivo de la creación de la Asociación de Básquetbol de General Alvear, el seleccionado juvenil de Mendoza se presentará mañana en ese departamento.

A partir de las 18.15 enfrentará al seleccionado juvenil de General Alvear. Desde las 22 se efectuará la "Gran Cena del Básquetbol".

Argentino goleó a Maipú 6 a 2. Descenso: hay tres finalistas

Resonante victoria obtuvo Atlético Argentino, con un equipo formado en su mayoría por chicos de las inferiores, ante el Deportivo Maipú, que de esta forma deberá jugar el torneo triangular que definirá el acompañante de Talleres al decenso junto a Boca y Huracán. Corrían tres minutos de juego cuando Rudavetz capitalizó un centro pasado sobre el área de Maipú y decretó la apertura del marcador. Esto, indudablemente, cambió los planes del visitante, que debió salir a buscar el empate. Argentino buscó a sus delanteros en base a profundos pelotazos, que sus hombres aprovecharon hoy en gran forma. Esta fue la fórmula que usaron los locales y que se constituyó en el principal problema de los "Cruzados" y que no pudieron darle solución a lo largo de todo el partido. Estos se mostraron sumamente lentos en el traslado del balón y daban tiempo suficiente a la defensa local para desbaratar cualquier intento, y sólo mostraban peligrosidad cuando lo buscaban por el lado de Ferrari, que superaba a su marcador. Y fue justamente por este flanco, que se crearon las opciones más claras de gol que tuvieron los "Cruzados", una de ellas desperdiciada en forma increíble por Sperdutti sólo frente a Lencinas. Cuando transcurrían 44 m. Rudavetz produjo una jugada de gran calidad en la cual eludió dentro del área a Alaniz y Romano, envió centro y Francisco Ibáñez, con suma tranquilidad introdujo el balón en el arco de Bertolo.

El complemento mostró a Maipú con renovados brios y en plena ofensiva hasta los 9 m. en que Domínguez, luego de capitalizar una falla de Lencinas, descontó el marcador 2 a 1. Siguió presionando Maipú por igualar, pero siempre existió el peligro de los contragolpes del local. Toda la esperanza se perdió cuando a los 14 m. Romano cometió un penal en perjuicio de Rudavetz e Ibáñez puso una diferencia de dos goles que fue lapidaria. Siguió presionando Maipú pero siempre con lentitud y sin ideas, exponiéndose a la velocidad de los locales. Se empezaron a desenganchar los marcadores y facilitaron la tarea de los atacantes locales que supieron aprovechar todas las oportunidades que tuvieron. Garro fue el único hombre que buscó la sorpresa, pero no tuvo eco en su gestión. Bien Maipú que no apeló a lo extradeportivo a pesar de los nervios y todo lo que estaba en juego. Muy bien Argentino que hizo un juego sumamente simple y de gran efectividad.

Francisco Ibáñez consigue el segundo gol, el mejor de la tarde, luego de recibir un medido centro de Rudavetz, que eludió a Alaniz y Romano en festejada jugada.

JUGADO EN ATLETICO ARGENTINO

ATLETICO ARGENTINO (6): Jorge Lencinas; Eugenio Alberto Aciar Osvaldo Maza Eduardo René Marlia (Cap.) y Roberto Jorge García; Rodolfo Antulio Domínguez, Norberto García y Andrés Montalto (Roberto Antonio Moyano); Francisco Ibáñez, Alberto Ramón Aguirre y Eduardo Rudavetz (Ricardo Alberto Godoy).

DIRECTOR TECNICO: Aroldo Cortenova.

DEPORTIVO MAIPU (2): Luis Alberto Bertolo; Norberto Alaniz (Mario Oscar Domínguez), Juan Carlos Romano (José Aníbal Mancifesta), Luis Antonio Hernández y Hugo Marcelo Pereyra; Alberto Isaías Garro, Franco Averza y Oscar Raúl Galeassi; Carlos César Sperdutti, Pedro Norberto Palazzo (Cap.) y Alfredo Albino Ferrari.

DIRECTOR TECNICO: Hardam Curi.

LOS GOLES: En el primer tiempo, a los 3m. Rudavetz (A), a los 44m. Ibáñez (A). En el segundo tiempo, a los 9m. M. Domínguez (M), a los 14m. Ibáñez (A), a los 30m. Rudavetz (A), a los 31m. Aciar (A), a los 32m. Ferrari (M) y a los 35m. Moyano (A).

ARBITRO: Ernesto Antiga.

JUECES DE LINEA: Carlos Antonio Burgoa y Rafael Máximo Miranda.

RECAUDACION: $ 36.720.—

"Fuimos un desastre"

Apenas finalizado el encuentro, penetramos en el camarín de Deportivo Maipú y antes que ingresaran los jugadores conversamos con Juan Carlos Romano (que había sido remplazado). Con gran tristeza opinó que "el partido fue difícil. Mal nuestra defensa y a estos chicos hay que aguantarlos".

Luego llegó el resto de los jugadores. Todos evidenciaron gran tristeza. Ferrari, de buen desempeño, con lágrimas en sus ojos, comentó: "Ellos jugaron tranquilos y nosotros desesperados". Garro, que se mostró muy abatido, sólo atinó a decir: "Fuimos un desastre".

Preferimos respetar el silencio y nos retiramos al camarín ganador. El triunfo se tomó con alegría.

Cuando ingresamos estaba hablando con el plantel Wáshington Gómez, consejero de Argentino ante la Liga, quien con claros conceptos expresó: "Señores, quiero felicitar a todos los que jugaron. Argentino ha jugado este partido con lealtad y con chicos sanos de mente que desvirtuaron rumores malintencionados que circularon por la calle. Pido aplausos para ustedes y para los señores Cortenova. Oruez, Sánchez y Santilli y para el plantel de la primera que juega el domingo, que bien alto ha llevado el prestigio de nuestra institución". Fuimos al encuentro de Rudavetz, quien nos manifestó: "Merecimos la victoria y le deseo suerte a Maipú". Maza, zaguero central, dijo: "Fuimos mejores en todos los sectores, nos jugamos el todo por el todo y el triunfo se lo dedico a la hinchada". Aguirre, el mejor jugador a nuestro juicio, con gran humildad comentó: "Fue un partido difícil. Hicimos todo por ganar y deseo mucha suerte a Maipú". Marlia, mientras se refrescaba, comentó que "ellos vinieron al juego de nosotros y nos fue fácil para el contragolpe. Los chicos se la jugaron íntegros por la victoria".

Análisis individual

ATLETICO ARGENTINO		DEPORTIVO MAIPU	
J. Lencinas	6	L. Bertolo	4
E. Aciar	5	N. Alaniz	4
O. Maza	8	J. Romano	4
R. Marlia	8	L. Hernández	4
R. García	8	H. Pereyra	5
R. Domínguez	7	A. Garro	8
N. García	6	F. Averza	6
A. Montalto	6	O. Galeassi	5
F. Ibáñez	7	C. Sperdutti	5
A. Aguirre	9	P. Palazzo	5
E. Rudavetz	8	A. Ferrari	7
R. Moyano	6	M. Domínguez	5
R. Godoy	6	J. Mancifesta	(-)

Fecha a fecha, los cronistas de LOS ANDES califican objetivamente la actuación individual de cada uno de los jugadores. Para ello, se tiene en cuenta la siguiente escala de calificación: 1 y 2, muy mal; 3 y 4, mal; 5 y 6, regular; 7 y 8, bueno; 9, muy bueno, y 10, excelente, sin fallas. (-): sin calificación por haber jugado pocos minutos.

Hablan los Técnicos

Aroldo Darío Cortenova (Atlético Argentino): "Felicito a la gente de Maipú por que lucho con hidalguía y en ningún momento perdió la calma. Con nuestros jugadores estoy muy contento. Les falta; pero tienen un gran porvenir futbolístico".

Hardam Curi (Deportivo Maipú): "Justo triunfo de Argentino".

El árbitro

Ernesto Antiga .....

Las cuartas

Argentino (2): D. Zuín; C. Lucrini, C. Nievas, H. Pereyra y A. Del Matto; J. González, C. Ganem y J. González; R. Godar, D. Arenas y D. Farías.

Maipú (2): J. Scivoletto; A. Torres, J. Torres, J. Tejada y M. Moreno; R. Fuenzalida, E. Vázquez y J. Scro; H. Dadovan, F. Ferrer y L. Ortiz.

Los goles: D. Farías y R. Godar (Argentino) y R. Fuenzalida y L. Ortiz (Maipú).

Arbitro: Rodolfo Diego Orquera.

Posiciones finales

Equipos	J.	Ps.
Independiente	22	32
San Martín	22	27
Gimnasia	22	27
Godoy Cruz	22	26
Argentino	22	24
Palmira	22	21
Luján	22	20
Guaymallén	22	20
Maipú	22	18
Boca Jrs.	22	18
Huracán	22	18
Andes Talleres	22	13

RIGA'S
CREDITOS SIN ANTICIPO 3 - 5 y 7 MESES
1º CUOTA AL MES SIGUIENTE
SAN MARTIN 1445 - MZA.